夕刊 京城日報

寄贈 13.7.12 帝國圖書館

首相を宮中に召され 優渥なる勅語を賜ふ

【東京電話】天皇陛下におかせられては支那事變勃發以來御軫念あらせられ御政務に御精勵あらせられ御繁忙の御日常は拜察するだに恐懼の極みであるが、時局を深く御軫念遊ばされ事變一周年の七日午前十一時特に近衛首相、板垣陸相、米内海相を宮中に召され拜謁仰付けられ優渥なる勅語を賜ひ帝國の向ふ所、軍民の進むべき途をお示し遊ばされたが、これは全く御異例の御事と拜察される、首相、陸相、海相は 聖慮の安からぬに恐懼感激して御前を退下、首相は 聖旨を奉戴して全國民一致の責を盡し時艱克服に邁進して 聖慮を安んじ奉るべく 聖旨を一般國民に徹底せしむるため同日告諭を發し又陸海兩相より全軍に對し傳達した

內閣發表 今七日內閣總理大臣を宮中に召させられ左の勅語を賜せられた

勅語

今次事變ノ勃發以來茲ニ一年 朕カ勇武ナル將兵果敢力鬪戰局其ノ歩ヲ進メ 朕カ忠良ナル臣民協心戮力銃後其ノ備ヲ固クセルハ 朕ノ深ク嘉尙スル所ナリ

惟フニ今ニシテ積年ノ禍根ヲ斷ツニ非スハ東亞ノ安定永久ニ得テ望ムヘカラス日支ノ提携ヲ堅クシ以テ共榮ノ實ヲ擧クルハ是レ洵ニ世界平和ノ確立ニ寄與スル所以ナリ官民愈々其ノ本分ヲ盡シ艱難ヲ排シ困苦ニ堪ヘ益々國家ノ總力ヲ擧ケテ此ノ世局ニ處シ速ニ所期ノ目的ヲ達成セムコトヲ期セヨ

陸海軍に賜りたる勅語

【東京電話】七日陸海軍に賜はりたる勅語は同日午後一時半陸海軍兩省より左の如く發表された

陸海軍兩省發表 天皇陛下におかせられては本日午前十一時陸海軍大臣を宮中に召させられ陸海軍人に對し左の勅語を賜はりたり

勅語

朕カ親愛ナル陸海軍人ニ告ク

不幸客歲隣邦ト釁端ヲ啓クヤ朕カ陸海ノ將兵ハ內諸般ノ經理ニ勤メ外攻戰防備ニ勞シ克ク威武ヲ中外ニ宣揚シ以テ朕カ信倚ニ對ヘタリ

朕ハ汝等ノ忠誠勇武ヲ嘉シ切ニ鋒鏑ニ斃レ疫癘ニ死シ或ハ癈痼ト爲レルヲ悼ム

惟フニ時局ノ前途ハ尙遼遠ニシテ出師ノ目的ヲ達センカ爲汝等ノ努力ニ俟ツモノ寔ニ多シ汝等軍人其レ克ク朕カ意ヲ體シ宇內ノ大勢ト時局ノ本質トヲ察シ愈々自彊碎礪以テ朕カ股肱タルノ本分ヲ全ウセンコトヲ期セヨ

全半島銃後の熱誠を打つて一丸 朝鮮聯盟世紀の誕生

京城運動場に感激の嵐！

大東亞淨化の歷史的聖戰勃發以來早くも一周年、盧溝橋一發の銃聲に意義深い口火を切つた七日、夜來の雨の洗禮に全半島の心氣益々澄み、長期戰の決意愈々固く內鮮一體

擧國一致銃後に皇國臣民の赤誠を捧げ、半島をあげて一貫した指導精神の下に、堅忍持久盡忠報國の誠を致すべく、午前十時「國民精神總動員朝鮮聯盟」發會式は、南總督、小磯朝鮮軍司令官以下加盟團體各官公署職員、各官公私立學校學生生徒代表、防護團員その他約二萬餘名參列の下に、霧雨降りしきる京城運動場で擧行された

定刻 朝鮮聯盟理事開會を宣し、國旗掲揚、皇居遙拜の後、戰歿將兵の英靈に對して一分間の默禱を捧げ、朝鮮聯盟理事長の式辭に次いで、南朝鮮總督の告辭に移り、次の大業に邁進すべき道を示す

の相剋を清算し、大同團結の本領に基づき國策の遂行に邁進するにありと諭す、終つて矢鍋理事次の如き宣言文を朗讀し、滿場一致これを可決、內地派遣軍總司令官外前線の皇軍に武運の長久を祈り併せて聯盟の誕生を

南總督主願 全半島の赤誠こめ 武運の長久を祈願

けふ朝鮮神宮で嚴肅に執行

支那事變一周年の記念日を期し、朝鮮神宮において皇軍の武運長久祈願祭が南總督主願の下に嚴肅に執行された、南總督、大野政務總監、小磯朝鮮軍司令官、大野憲兵隊長、各局長、京畿道知事以下の軍官民、愛婦、國婦其他各種團體多數

參列の下に、朝鮮神宮宮司の祝詞に次いで祭文を奏上し、嚴粛に神前に捧げられ、祭壇に進んで一人一人玉串を捧げ、宮司以下の神職が儀を執り行つて祈願式は莊嚴の裡に終了した、この朝長期戰の決意に更に一層の雨もよひの空の下、參拜者引きも切らず、神前に

皆同參拜して皇軍の武運長久を祈る人々は、午前五時頃から引きもきらず、學務局、稅務監督局、防護團等の團體員に混つて、學校組合、愛國班一丁目附近等、或は天主教信者の列も見られ、午前八時半には

京城女子實業校生徒の團體が參拜し、非常時に內鮮一體の熱誠を展開した

宣言

國民精神總動員朝鮮聯盟は本日の發會式に當り滿場一致左の如き宣言を可決した

東洋の平和を確保し八紘一宇の大精神を世界に昂揚するは帝國の不動の國是たり、我等茲に一致團結國民精神を總動員し內鮮一體全能力を發揚して國策の遂行に協力し以て聖戰究極の目的を貫徹せんことを期す

國民精神總動員朝鮮聯盟

總督告辭

聖戰茲に一年、皇軍の威武既に全支を制壓し、抗日勢力の窮迫日に瞭かにして暴戾の暴正に其の手を遂成し、皇猷四擴を化し國威中外に揚る、赫々たる戰果を顧みて吾人の感激に堪へざる所なり、然れども今次事變の本質たる、單に抗日政權を討滅して一時的平和を樹立せんとするにあらず

支那民衆を蒙來の苛政より救ひ且つ第三國の侵略的禍心より之を護り、以て眞個東亞民族の提携協力に依り一東洋人の東洋を建設し永遠の平和と文化の興隆とを期するに在り、從つて聖業の前途は荊棘遼遠多難にして我が國民の用意は更に一段の緊張を加へざるべからず、事變解決の鍵は實に我が國民自身の心境中に在りと信ず、故に帝國は擧國一致、物心兩面に亘りて總動員の企圖を強化しつゝ、戰時體制の完璧を庶幾しつゝあり我が半島に在りても亦內鮮一體具に愛國の至誠を顯現して銃後の貢獻正に著しきものあるは內外の齊しく認めて意を強ふする所なり然りと雖、近代戰の一特質たる思想戰の將來を考察すれば、東亞民族を指導すべき使命を有する皇國臣民は今に於て我の國民運動に徹するなくんば、

有機的全體として力を運時に發揮するに困難無きを得ざるべし、之れ本會が夙に國民運動の組織及訓練の急要を強調し來り而して今次の國民精神總動員聯盟の發會に際り其の目的使命に鑑みて滿腔の期待を寄せんと欲する所以なり

本日茲に各方面の有力者

謝電

公爵議、參謀總長宮、軍令部總長宮兩殿下、內閣總理大臣其他各方面に對する聯盟發會の報告を行ひ、小磯朝鮮軍司令官及び甘庶京畿道知事の祝辭あり、平壤其他各地方聯盟からの祝電披露皇國臣民の誓詞齊唱の後海行かば

寫眞說明

上より京城府主催戰歿將兵慰靈祭、朝鮮聯盟發會式（中央は南總督の告辭）

內閣告諭

【東京電話】近衛首相は事變一周年に當る七日聖旨を奉戴し勅語を賜はつたのでこの聖旨を一般國民に一層徹底せしめるため同日內閣告諭を發した、告諭全文左の如し

內閣告諭

本日支那事變勃發一周年ニ當リ聖慮ノ深遠ナル優渥ナル勅語ヲ拜シ洵ニ恐懼感激ノ至ニ堪ヘザルナリ、恭シク惟フニ抗日容共ノ政權ノ盲動ヲ膺懲シ東亞ノ安定ヲ確保シ延イテ世界ノ平和ニ寄與スル所以ノ途ナリ此ノ事變ノ前途ハ尙遼遠ナリ此ノ時ニ當リ朝野一體堅忍持久ノ態勢ヲ整ヘ凡百ノ施策ハ國家ノ總力ヲ擧ケテ事變ノ目的ヲ達成スルニ集中シ盡忠報國ノ一念ヲ以テ萬難ヲ排シ聖慮ニ應ヘ奉ラムコトヲ期セサルヘカラス是レ本大臣ノ切ニ全國民ニ望ム所ナリ

昭和十三年七月七日

內閣總理大臣公爵 近衞文麿

又も毒瓦斯彈

【曲沃六日同盟】六日午後曲沃南方地區の戰鬪で敵は突如毒瓦斯彈を發射し一時同方面山岳地帶は深々たる毒瓦斯煙に閉ざされたが、我が部隊の神速果敢な防禦措置により兵若干が意識を失つたのみで幸ひ大なる損害はなかつた、この人道を無視した支那軍の暴虐行爲に對して我が將士の憤激は極度に達してゐる、毒瓦斯は檢査の結果鹽化ピクリン酸と判明、糜爛劑に屬び毒瓦斯である

戰歿將兵の英靈 我等の前に蘇る

引續き 莊嚴裡に慰靈祭

歷史的國民精神總動員朝鮮聯盟の發會式に引續き午前十一時より同式場にて戰歿將兵慰靈祭が嚴かに執行された、聯盟の發會者數萬人は一つの魂に歸一して森嚴その儘の如く或は市京城神社神職の下に修祓、祝詞の奏上、祭文奏上と進められ、佐伯京城府尹の祭文朗讀に

次いで南總督、小磯軍司令官の弔詞が新東亞建設の人柱と化した英靈の前に捧げられ、齋主祭主の玉串奉奠に次いて、參列の由縁軍人遺族は職員の胸を打つ感激の裡に順次進められ一般參列者の拜禮などあつて戰歿將兵の英靈

折しも歌舞音曲の停止に靜まり返つた天地に サイレン、鐘の音は正午を期して響き渡り會場の內外は勿論、官衙も、街頭も家庭も一齊に一分間の默禱を捧げて國難打開、戰歿將兵英靈の追悼盛儀は正午近く滯りなく終了

並に武運長久を長期戰時下に祈りいよいよ聖戰完遂、慰靈の決意を披瀝した、尙慰靈祭場には引續き参拜者並に一般府民の拜禮あり、午後一時半からは軍隊、學校の團體が相次いで拜禮し盛儀を呈した

貴い其の犧牲に國家の奉仕に遵進するに在り現下の時局を認識し…

大同團結の本領に基き國策の奉行に邁進するにあり現下の時局に鑑み銃後の大任を竭して時艱を克服せんことを期す、其の掲ぐる所の趣旨は翊賛の途、是れ…

貴い其の犧牲を無にして國家の犧牲に報ゆべし、聊か所懷を述べて告辭とす

昭和十三年七月七日

朝鮮總督 南次郎

西沙島占領に抗議 佛政府に申入れ

【東京電話】佛領印度支那政廳所屬の安南兵士が佛領印度支那政廳に對し西沙島を占據したことに就き外務省では海南島と密接な關係を有する西沙島不法占據問題に關し佛國政府に對し嚴重抗議を申入れ、六日堀內次官は七日夕刻アンリー駐日フランス大使の來訪を求め、同問題に關する帝國政府の申入れ公文を手交し之が反省を要求することゝなつた

元來西沙島の所屬問題に關しては一九二〇年同島における邦人經營の企業に對し佛國政府が抗議したことある外…

と答へたる事實あり、更に一九二一年には廣東省政府民政部長官は告示を發し西沙島は海南島司處の管轄下にありと明示して居り然るに今回日支事變の最中に突如佛國の警備隊が同島を占據するに至つたことは全く不可解であり、恐らく佛支兩國間に何等かの諒解成立してゐるものと見られ日支紛争さなかにおけるフランスのかかる態度は遺憾に堪へない

フランスの海軍記錄には同島に關する領土權の根據となるべき記錄見當らず、同島は佛領に非ずと信ずる

記念日の曉を衝いて 全鮮の寺院教會で打鐘

この日午前八時を期し全鮮の神道、佛教、基督教各宗派の寺院教會において一齊に打鐘が行され、聖戰の記念日の曉を衝いて戰勝祈願が執行された

紅綠曼茶羅第六面

南總督より感謝の電報

寺內、畑、及川の各長官に

南總督は七日事變一周年に際し寺內大將、畑大將、〇〇兩部隊長、及川上海艦隊司令官に對し左の電報を發し皇軍將兵の奮鬪に對し深甚の謝意を表した

皇師一度起つて茲に一年、聖戰の目的は着々遂行せられ皇威中外に遍く皇道支那大陸を光被せんとす、之実より御稜威の然らしむる所なりと雖も出征將兵諸士の一死奉公勇戰奮鬪の賜に外ならず、茲に事變一周年を回顧し愈々銃後の護を固めんことを期すると共に連日連夜の御奮鬪に對し衷心より感謝の意を表す

全世界の平和建設のため戰爭を續けてゐるばかりでなく、全世界の…てゐるのである

孔行政院長 列國に泣付く

【ニユーヨーク六日同盟】六日ニユーヨークに達したAP漢口電報によれば行政院長孔祥熙は支那事變一周年に際しAP通信社を通じ長文の聲明書を發表例によつて煽動的言辭を連ね列國の同情に訴へ、第三國の積極的對日干涉を左の如く要請した

支那事變一周年に際し余は全世界に向つて各國民がその協同の行動を協力し共同して具體的行動をおこさん事を切望してやまない日本は今や西歐列強が自國の問題に沒頭してゐるに乘じて一擧に支那全土を征服せんとしてゐる、日本の支那侵略は太平洋の覇權を掌握せんとする野望の現れに外ならぬ、その實權の目的は全世界の支配である、今にして日本の行動を阻止しなければその結果はやがて各國の上にもふりかゝつて來るであらう、今日支那國民の身の上の問題は明日の各國民の運命である、支那は今や自國の獨立のために戰つてゐるばかりでなく人類の文明のために戰つてゐるのである

山西南部の殘敵掃蕩中

【石家莊七日同盟】我軍は〇〇方面に躍進し攻撃態勢をとり六日より勇敢な猛擧として山西南部の敵の殘存部隊地域たる山西南部の殘敵掃蕩を開始した目下臨汾附近において敵と交戰殲滅戰を展開して山西南部の山岳を掃蕩せしめてゐる

福建廣東出身者 同鄉聯合會成立

【北京六日同盟】北京在住の福建廣東出身者は六日午前在京福建、廣東同鄉聯合會の發會式を舉行、成立宣言及び反蔣介石並に新政府支持決議を滿場一致決定し、これを中外に通電、同日夜ラヂオ放送により廣東、福建の同志に反蔣蹶起を促した

石炭統制に 商工省乘出す

【東京電話】從來石炭の事業計畫は企畫院において關係各省と協議の上六綱を決定しこれを實施し來つたが石炭需給の具體的計畫及びその具體化方策に石炭需給調整上必要な措置を講ずる必要から、商工省では今回臨時物資調整局內に關係各省關係官及び民間業者より成る石炭統制協議會及石炭配給協議會を設置し、石炭の需給調整上萬遺憾なきを期することゝなつた

遞信辭令（六日）

京城遞信局長 遞信副事務官 小城文六
依願免本官 釜山郵便局長 遞信副事務官 廣田嘉治
命京城郵便局長 釜山遞信分掌局臨時遞信長
遞信副事務官 星野朝藏
命釜山郵便局長兼務 京城無線電信局遞信事務 山本末吉
命大邱無線電信局長 大邱無線電信局長遞信事務 瀬戸口實
命監理課勤務

人

◇鄭乙康氏 朝鮮ビル三階にて殖生醫科醫院開業挨拶の爲め本社來訪
◇吉田潤氏（黃海日報社專務取締役）挨拶のため本社來訪
◇韓相龍氏 七日夜出發全南方面へ
◇林良作氏（咸興商議會頭）七日朝入城半島ホテル

天地玄黃

けふ、事變一周年。朝鮮神宮大前に南總督祭主となり、皇軍の武運長久祈願祭、嚴肅に執行さる

×

この日京城運動場には、國民精神總動員朝鮮聯盟が力強く結成さる。

×

南總督以下參集せる者無慮二萬、內から湧き上る熱誠にして聯盟旗なる、國民の精神力は燃焼したりき

×

總督の告辭、氣宇宏大にして懇切、參會者の心肝に徹す

×

皇道世界宣布の國民精神運動はこゝに全く組織有機化さる

×

今や世界人類の新しき指導原理はこゝに高らかに揭げらる。今後はたゞ實踐勇猛あるのみ

マツダランプ

妻の惱み解決欄

病氣と治療の卷

ヒステリー症

我 儘病と云はれたものですがそれは皮相な考へで大抵の場合婦人病が原因となりそれに色々の腦症が加はつて激しくなるのですから、頭痛薬や鎮靜藥を濫用せず婦人病から治療してかゝらねばなりません。

片頭痛耳鳴りが激しく、立眩みがしてすぐ動悸が高くなり、夜は眠れず些細な事が氣にかゝり泣いたと思へばケロリと笑ふ感情の變動、無い物が見えたり無い音が聞える感覺の異狀や、嫉妬猜疑妄想等が激しくなり殊に月經前に向ふと血眼い事件等も起り勝ちです。

白帶下

こ しけは昔は女性につき物と思つてゐたのですが大きな誤りで元來不快を感ずる様な下り物は必ず病的で肥り過ぎの人にも大變多いので非常に如何はしいものです。

發さに向ふと腐敗分解するので不快な臭氣を發したり痛痒を起して非常に如はしいものです。

原因は子宮か膣又は進んで卵巣の炎症で其處から分泌するのがこしけですから、治療は內部の炎症をとり除く事です

炎が炎症を起すと外部から色々の病毒菌が浸入して病狀が必ず複雑になつて來るので、消炎と同時に殺菌消毒をしなければならないから一時的に下り物を吸ひ取るとか、一時の痛み止めの藥では到底力が及ばず治り切らないのです

病

的異物から分泌する下り物は白濁り、淡黄、濃い褐色、赤味がかつた茶色でその時々により變る事もあるが青みがかつたもの又は濁茶色のものは先づ淋毒性ですから急な手當が必要です。以上は何れも何んとも云へない不快な臭氣がします。多くの實驗から斷定しますとこしけの治療は前に申した內部の殺菌と消炎を直接に行ふ一方、鎮痛鎮痒、消毒防臭、防腐止血、止痒等の諸作用で治療中を順にするのが婦人科專門家の行はれる最新の治療法で、現在帝國大學病院婦人科初め有名病院婦人科で使用のワセトン球と云ふのが素人でも家庭で安全に使用出來ますから必ず使用すべきものです。

腰と下腹の痛み

下 半身つまり腰から太股下腹にかけて感ずる痛みは先づ婦人科的の病氣のためで、特に內臟の引つ張りは病氣が腹膜の深さまで進んだものです

ホルモンと婦人病

女 性の美しさは女性ホルモンの爲めですから婦人病があるとそのホルモンの分泌が充分出來ないので肌が艶もなくなりたるみゆるんで皺が出來、目の周圍に薄黑い輪が出來て美容上悲觀しますが、婦人病の氣を痛つて掛へば美しさは戻るものですから、悲觀するに及びませんが、ホルモン丈けで婦人病は決して治りません。廿歲になつても月經のない子宮發育不全とか月經が止まつた四十五六歲頃の更年期不眠や氣のイライラ等にはホルモンもよいのですが、病毒から來た婦人病は勿論のこと頑固な婦人病でもホルモンで治さうと思ふと失望します、前記ワセトン球は此の意味で研究苦心の末最も品位の高い女性ホルモンは配給してありますがこの爲めにすぐ美しくなる等と勢へない事で、ワセトン球で病因を治療するので美しさが戻るのですから此の點よくよく御理解下さい

以

上の最も多い症狀を簡易に家庭でも治療が出來藥臭くないので汚れずべたつかないので使用上にさつぱりして他人に判らず、神經質な人でも心配なく使用出來るのがワセトン球の特長です。

挿入八分迄には完全に溶解して酒を殘さず、溶けると獨特の發酵作用で少しの無駄なく內部に入るので、殺菌消炎、鎮痛收斂、消毒防臭、防腐止血、止痒等の諸作用は充分効果をあげ、こしけのとれ方痛みの消え方で判つて參ります。追々こしけの惱みの時期に入りますから此事お讀みのあとすぐにワセトン球で御治療が先決問題です。重症でも一日一回輕症なら二日に一回で充分で、炎症のよく除れるのはＶＡＤ療法が出來るからです。

藥

價は奉仕的で六球七十錢十二球一圓廿錢廿四球二圓世錢卅六球三圓四十錢（送料各十五錢）別に病院包十二圓も素人に頒へます。

▼御いそぎには

東京市芝區濱松町十二番地總代理店 合名會社 河原商店へ振替（東京三五〇一九）かカセで。

へガキで何球送れと申込あれば代金引換便も扱ひます。

有名藥店デパートにもある

▼無代 女性の宿命的苦惱婦人科大家本村醫學博士推薦の治療方法御申込次第進呈

有名病院 婦人科 御使用

ワセトン球

偲ぶ戰線の日の丸辨當

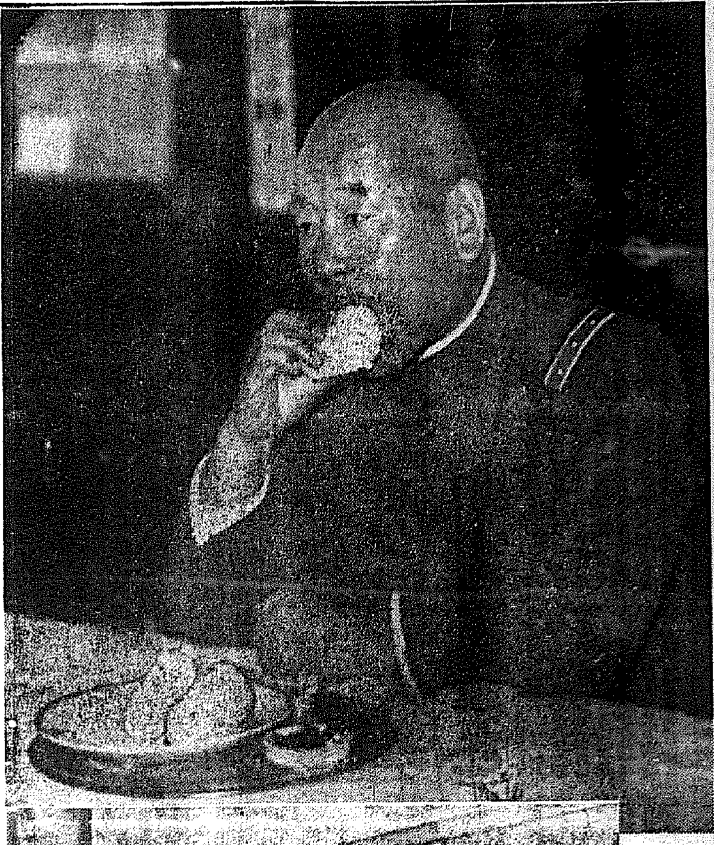

靜かなる默禱の街に 意氣新た銃後の進軍
緊張に鎧ふ記念日の京城

けふ七月七日 支那事變一周年記念日の京城に、夜來の雨に一年の思出も洗ひ淨められ、家毎に掲げた日の丸の旗もしつとりと濡つて戰線勇士の勞苦を偲ぶかの如くである、先づ午前六時に府内の各寺院で今次事變の戰歿將兵追悼法要が夫々に執行され、香煙しめやかにゆらぐ裡に遺族達の胸に一般參詣者の誠を捧げ、午前八時には朝鮮神宮大前にて本府主催の武運長久祈願祭が行はれ、引續き九時からは京城神社に於て同神社主催の武運長久祈願祭が執行された、一方京城運動場では午前十時から三萬の府民參集の下に

國民精神總動員 朝鮮聯盟並に京城聯盟の發會式が折柄の雨をついて擧行され、引續き十一時からは佐伯京城府尹を祭主に事變戰歿將兵慰靈祭を擧行、聖戰の尊き犠牲となつた英靈に對し心から追悼の誠を捧げ、正午、響き渡るサイレンと寺院の鐘を合圖に七十萬府民は凡く仕事の手を休めて一分間の默禱を捧げ、戰線勇士の勞苦に感謝すると共に戰歿將兵の英靈に心からの祈りを捧げた、また京城聯盟、愛婦、國婦人會員等は龍山陸軍病院に傷病の勇士を慰問した後數班に分れて出征軍人遺家族を訪問して感謝の誠ある贈物を傳達した、なほ府内各京内鮮融和團體では午後一時半から寺院に於て戰歿將兵追悼法要並に國威宣揚、武運長久祈願祭を執行、意義深きものがあつた

またこの日京城 府内各團體では記念講演會を開催、各官廳會社銀行等よりも一般家庭に於ても「一菜主義」を實踐、日の丸辨當に銃後の心意氣を示し、料理屋、喫茶店、カフエー等も皆を閉ざして記念日を靜かに迎へ、大京城のけふはネオンの色もレコードの音も杜絶えて何れにも事變一周年に相應しく物心兩面からの七十萬府民の一致團結の堅實ぶりが示され記念日は靜かに暮れて行つた

けさまで戰つた 北京に來て夢のやう
川岸中將 一周年の感懷

【北京支局特電】事變發生直後出動して北支に轉戰、事變一周年を迎へ赫々たる武勳に輝く東部防衛司令官に榮轉された川岸中將は六日夜現地を出發赴任の途についた、途中朝鮮通過、京城の陸軍病院に名譽の將兵を見舞ひ在鮮部隊を訪問の後、市民の熱誠に答へるべく十日夜本社主催の市民歡迎會に臨む筈である、將軍は出發間際まで戰線に作戰を練られたといふ全くこの一年間文字通り戰ひ拔いた苦心の跡が戰塵焼けした面上に深く刻まれてゐる、記者が靴を運ぶと快よく引見して

新聞は五日以來一字も見ない、この特有の暑さには將兵は戰爭より閉口した、今朝まで戰つてゐた私には北京に來て夢のやうだ

京畿道職員の赤誠積る
一萬三千圓獻納

七日の事變一周年記念日、甘蔗京畿道知事は午後一時内務、産業、警察の三部長を帶同朝鮮軍愛國部を訪問、かねて五、六二個月に亘つて道内各所廳官公署職員一同が俸給から天引醵出した一萬三千百六十圓をもつて陸軍病院患者用自動車二臺を購入獻納、意義深い記念日を迎へその赤誠を披瀝した

記念日に獻納
針仕事に袋貼 新明學院兒童の獻金

京城府上町新明學院兒童百六十二名は兼ねてから上級生は針仕事、下級生は袋貼りをしたり、電車賃を節約したりして得た金參十六圓十五錢を事變一周年記念日を期し軍愛國部へ獻金した

銀製品九點

事變一周年當日朝鮮軍愛國部へ寄せられた「一品獻納」のトップ京城黄金町一ノ一二一鐘木商森田英一氏は今回カップ、銀製花瓶、銀製犬の置物等九點を獻納した、同氏は元陸軍一等主計で軍用犬協會創設の功勞者として知られてゐる、お使ひ下さいと本社に寄託した

防諜チヨツキの費用にと… 一千圓 旭町一兩婦人會員

京城旭町一丁目愛國婦人會分區では、事變一周年の記念日に當り出征兵用防彈チヨツキ費の一部として、七日午前十時乘下分區長以下打揃つて京畿憲兵分隊を訪問、現金一千圓を獻金した、同婦人會は今春戰時總會を開き相應しい陣容の改革を行ひ、一致精策して涙ぐましい貯蓄を續けてゐたもので、曩にも會員總出動證品賣上による一千圓を朝鮮軍愛國部に獻金してをり、今度もまた同樣方法で得た二回目の赤誠である

專賣局印刷工場從業員 七十圓獻金

京城本町五丁目七九專賣局印刷工場從業員

新築の官邸に 總督、嚴と「工事中止」
十年の懸案も國策で廢棄

總督府では十數年前から總督官邸の新築を計畫、昨年度から二ケ年繼續事業として約四十萬圓で起工したもので既に基礎工事も終り材料も車輛へ運ばれて官民ともに總督官邸として外來の人々にも恥づかしからぬ新官邸竣工の日の一日も速かならんことが待望されてゐたものであるが、突如南總督は昨六日の局長會議で目下工事進行中の總督官邸新築工事の中止方を嚴命した

現總督官邸は日清戰役前からの古き建物で、時々は雨漏りも見たり、所々に腐朽個所も發見されるといふ有樣で新官邸の建築は總督府としては寺内總督時代からの懸案であつたもので、事變下の國策に順應して本年度資材整理に絶對節約を要するものとして、昨年度から二ケ年繼續で進工中のものも、資材充足を最も緊要とする時局である、現に工事に從事中の人夫その他の轉換は十分に考慮し得る懸案を十年にも亘る懸案の新總督官邸は時局克服の爲めに斷然たる命令の前に遂に工事中止することになつた

軍司令部

軍司令部では七日小磯軍司令官以下各幕僚全員出席、朝鮮神宮並に京城神社に參拜、武運長久を祈願して午前十一時五十分庭内に參加午前十一時五十分庭内に國旗掲揚台下に集合し皇國臣民の誓詞を奉唱、正午のサイレンと共に護國の勇士の英靈に感謝の默禱を捧げた後一人一品獻納をなした、また小磯軍司令官は北支〇〇部隊長、畑、寺内兩軍司令官に感謝電報を發して敬意を表するところあつた

師團司令部

二十師團司令部では川岸中將以下幕僚及び在龍各部隊は早朝から朝鮮神宮に參拜出征軍人の武運長久を祈願してのち朝鮮を一いて各部隊は步武堂々と市内行進をなし正午を期し一分間默禱を捧げて護國の英靈に感謝の意を表し、戰歿將兵の分骨を安置寺院、龍山東本願寺、大宮寺、若草町西本願寺に司令部及各隊代表が參詣して心からなる慰靈祭を、各隊では軍馬、軍犬、軍鳩の慰靈祭を營み行つた、一方戰傷病者及び出征軍人遺家族の慰問あり、各隊の第一線部隊に慰問袋の作製出征者の一戸一品獻納などあり意義深き行事に終始した

天氣豫報 (八日)

地方	風	天氣
黄海、平北	北東乃至南東の風	雨が降つたり止んだり
全南、慶南	南東乃至南西の風	〃
慶北	〃	〃
平南、平北	東乃至南東の風	一般に雨が降り所々に雷雨を見る
咸南、咸北	〃	雨が降つたり止んだり
咸南北、江原	北東の風	一般に曇り所々雨もある

京城地方【今晩】北東の風、雨が降つたり止んだり【明日】北東の風、小雨後曇

仁川地方【明日】同

仁川の潮時 (八日)

滿潮	午前	午後
干潮	午前	午後

津々浦々に感激！
戰果を

【東京電話】聖戰茲に一年既ぞ記念すべき今日…七月七日を迎へて一億同胞は皇軍將兵の偉大なる戰果を讃へ、陣頭勇士の勞苦に深き感謝を捧げると共に事變第二年への新しい門出の決意を示すことなく、全國の官民擧げて一丸となす總後の決意を示す記念行事は全國各市町村において擧行され、先づ正午を期して寺院等を合圖に皇軍將士の武運長久と戰歿英靈の冥福を祈る一分間の默禱が捧げ靖國神社を初めとして各地招魂社、護國神社に參拜、記念祭式典を行ひ一切華美な娯樂氣分を離れた記念日を送つた

九段靖國

靖國神社では午前九時から陸海軍兩大臣の下に記念奉告祭を嚴かに執行し近衛首相以下各大臣、平沼、原樞府正副議長、松平、小山貴衆兩院議長、岡田東京府知事、小橋東京市長等が參列した

のやうだ、顧れば事變當初南苑を陥れた時を覆ひ感慨無量だ、陣中の將兵は一九だ共に栗かゆをすゝり水筒に飯を盛いで良くやつて呉れた、我に數十倍する敵をやつゝけるのだから相當難戰を續けたこともある、この頃の支那兵は問題にならない、彼等が長期抗戰を持續する限り何處までも膺懲するといふことは一線の將兵の氣持だ、今後多くの部下と別れて獨り一線を去ることは誠に辛い【寫眞は川岸中將】

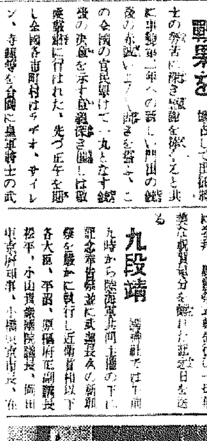

"ゴマ鹽"總督と"人力"總監
記念日の總督府に戰時異風景二題

記 念日の總督南さんの身辺には三つあつても足りない、戰捷新嘗祭の祭主となつて朝鮮神宮に參いた總督は慰みの祭事が終ると午前十時から京城運動場で擧行された國民精神總動員朝鮮聯盟發會式に臨席、雨中に力強い告示によつて非常時意識を强調して正午本府に歸へるや、食堂に飛び込んだ、卓上には事變一周年記念の風景を多分に盛り込んだ大きな握飯二個が唯一品、これが本府の正午の定食だ、親任官も勅任官も高等官も判任官も雇員も晝十錢也の握飯のごま鹽の雄がたしんは「はら立派な握飯だ、わしの握飯風景を撮るといふのか、わしは遠慮なく頂戴を致くから寫眞は遠慮なく撮り給へ」と鄭かな食卓にゴマ鹽の大きな握り飯が突擊して行く

……と大野政務總監は七日は終日人力車で官邸から朝鮮神宮へ、または京城運動場から本府へと還奥と乘りつけた、總監の肥驅を運つたのが大和組の林元鶴(りんげんかく)さん、お伴の天谷秘書官を乘せ「アツサ、ヨイサ」と非常時を乘り切る樣な元氣な掛け聲でアスファルトの大平通りから本府玄關に乘りつけた、暴の中からシルクハットの大野總監は「乗心地は好いよ、しかし輕をかぶせられたので少し暑かつたよ、しかし職場の勇士をこれ思へばなんでもないよ」とこれ又宅神前だ、その後から警戒の水谷運轉手が自轉車で追ひかけて來た、非常時異風景である

ガソリンを節約して記念日をなし、戰地の勇士に感謝せねばならぬ

在鮮中國人から 皇軍へ慰問袋
記念日に四百卅六箇

京城在住中華商會長を代表して第一師團愛國部へ出向いて事變一周年——京城在住中國人は新東洋の建設のため朝日新聞社…支那事變一周年を迎へ、かねて皇軍への感謝の意をとりまとめる筈で、湖北商會等の在鮮中國人協議中であつたがこの程慰問金醵出を見たので醵出を代表する者の部下と湖北商會在鮮代表、協和會代表の慰問袋を持參獻納を申出た、總計四百三十六箇を作成、事變一周年記念

范漢生總領事談

支那事變一周年——中華民國臨時政府…

キシヤフツウ九ヒカイツウ ミコミトウケウチウガイ

水害の爲め新聞發送に付本社より右の電報が參りました五日附より十日附まで延着の止むなき狀態にありますが愛讀者各位に對し何んとも申譯なき次第で御座いますが列車開通迄御用捨の程京日紙上を以て御願申上げます

七月七日

中外商業新報京城支局長 石川菁彩

中外商業新報愛讀者各位

中元御贈答用品

お奨めしたい三中井特撰の最適品

新柄夏呉服・新鮮な食料品・紳士洋品・夏の洋家具・お子達用品

國技の華 相撲展覽會

會期 八日より十四日まで

會場 六階ギヤラリー

後援出品 大日本相撲協會

相撲協會・吉田司家及好角家秘藏品・手型化粧まわし・横綱等參考品豐富展覽

夜間營業 午後九時迄

京城 三中井

三等大將逃亡す!!

極東ゲ・ペ・ウ總指揮官リユシコフ三等大將の逃亡!! ソ滿國境はそんなに容易に越境出來るのか？

滿ソ國境視察記 海軍大將 高橋三吉

大評判の文藝春秋、時局增刊 10

現地報告 特價四十錢

さあ空を護れ！
十一日から五日間にわたり 慶南一圓で防空演習
基礎的訓練に十全を期す

【釜山】慶南全域にわたつて十一日より十五日まで實施される防空訓練に關し六日道當局では左記の如き訓練事項を決定發表し各關係方面へ示達して訓練の徹底に遺漏なきを期した

慶尚南道防空訓練

第一 訓練の目的
本道全域に亘り防空訓練を實施し防空の基礎的動作の習熟を計り防空思想を普及徹底せしむるに在り

第二 訓練科目
(一) 警報傳達
(二) 燈火管制
(三) 防火、防毒、救護（釜山府、馬山府）

第三 統監 慶尚南道知事

第四 實施期日
自七月十一日至七月十五日 五日間

實施日割
第一日（七月十一日）部分訓練
(一) 警報傳達
知事より警察署長、府尹、邑面長へ更に各人に至る警報傳達の訓練をなす
(二) 燈火管制
1 府邑面は訓練の便宜上左の第一區より第三區に區分し（釜山府は區域防護團毎に）第一日は第一區に就き燈火管制の各戶指導を行ひ基礎的知識の涵養普及徹底を圖ると共に防空設備の普及をなす
2 府及邑は其の管內に模範的管制地區を設け指導者其他に實地見學せしむ但し釜山府に在りては警察署毎に（除水上署）各一個所を設く
(三) 防火、防毒及救護
釜山府、馬山府に於ては警備第一區に就き一回以上狀況を示し防火、防毒及救護の訓練をなす（瓦斯彈或は燒夷彈に依る攻撃ありたるものと假定して）

第二日（七月十二日）
第二區に對し同上訓練

第三日（七月十三日）
第三區に對し同上訓練

第四日（七月十四日）
三日間三區に分ち部分的に基礎訓練せる警報傳達、燈火管制、防空、防毒、救護等で綜合訓練す

第五日（七月十五日）
同上

第五 實施要項
(一) 訓練の開始及終止は統監の命に依る
(二) 訓練の爲警報、情報には總て「防空訓練」の字句を挿入し實際の場合と區別す
(三) 警報傳達
1 警報の種類は從來の通り
2 部分訓練（第一・二・三日）府邑面及其他の官公署の長及工場、百貨店の責任者等は警報を受領したる場合は各自己の計畫に依り速に之を各人に傳達すること
3 綜合訓練（第四、五日）防衞司令部より訓練警報を受領後各人に至る迄の警報傳達の綜合訓練を行ふ
(四) 燈火管制及警報管制
1 實施區域 道內全區
海上は各港內のみ實施すること
2 訓練實施の間はサイレン其他警報類似の音響を發せしめず
但し航路標識及運輸する列車並に航行中の船舶は之を除外す
但し列車及汽船の汽笛はサイレン類似の音響を除き制限せず、消防自動車はサイレンも警鐘せず
3 他道より訓練期間中本道內に入り來る自動車は遮光裝具を携行すること
4 燈火管制の部分訓練は警報に依らず府尹、邑面長及其他の官公署の長及工場、百貨店の責任者等に於て夫々自己の計畫に依り戶に亘み指導す（第一、二、三日）
5 綜合訓練
防衞司令部よりの警報に依り警報傳達の綜合訓練に即應し道內一齊に行ふ（第四、五日）
(五) 防火、防毒、救護
釜山府（各警察署管轄毎に）馬山府に於ては防火、防毒、救護訓練の爲各一個所以上狀況を示し消防組、防火班、防毒班の訓練を實施す

第六 標識
一、指導官、道府邑防空本部員及邑面指導員は左腕に白色腕章を卷く但制服警官は之を用ひず
二、陸軍、海軍、官公署、警察、救急救護用、遞信、消防、鐵道等の車輛は減光裝置に一定せる標識を附し燈火管制中と雖消燈することなく行動す
晝間は白色小旗を附す

海上も布陣

【釜山】十一日から五日間實施される慶南防空演習に當り釜山水上署では十二日を期し第一線機帆船合で税關、府廳、及び船舶會社と聯合の海上防火演習を實施し海上防火遭難者の救護を目的とし大小十七隻の汽艇、船舶を動員する豫定で目下準備中である

忠北交通協會總會

【清州】忠北道交通協會總會は六日午後一時から道廳會議室で開催し本年度豫算案並に事業計畫案を審議、前年度決算報告、優良運轉者六名の表彰等行つた

男の子に惠まれず 妻と合意心中
內地人を本妻にもつ地主さん 悲觀して毒を嚥む

【大邱】子供に惠まれないのを悲觀し若き妾と心中を企てたが危くも死の一歩前で救はれた地主がある——六日午前五時頃府內西城町一丁目五〇地主元某の妾金某は西城町一丁目七〇ノ一四落村某方で妾と共に猫入らずを多量嚥下して自殺を企てたが苦悶の呻き聲で家人が發見、兩人を道立病院に擔ぎ込み目下加療中であるが兩人共に生命を取止める見込、金氏には內地人の本妻があつて兩人の間に一人の女兒を儲けてゐるが同人は男の兒を欲する餘り妾を持つたが妾にも男の子ができないので悲觀して妾宅で合意の心中を企てたものらしいが、その間複雜した內情が絡まつてゐるものと見られてゐる尚金氏は青年時代內地へ留學し東大を卒業した地主

消費節約 鎭南浦署から 娼妓に嚴達

【鎭南浦】鎭南浦署では府內貸座敷業者並に娼妓に對し時局柄消費節約を嚴達した

ハンドバツクを奪ふ

【大邱】五日午後十時廿分頃府內達城町商品陳列所內で買物中の府外達西面內唐洞一〇四二李大任（女）さんの現金四圓四十錢入りハンドバツクを强奪逃走する少年を折よく達城町派出所員が發見逮捕した

派手な實地檢證
被告濡れ場の新事實を發き 謎の强盜事件一轉回

【新京】被告が武責か、この謎の事件を繞り滿洲法院支廳の法廷を舞台に興味を呼んでゐる新京和泉町居住無職某に係る强盜殺人未遂事件は過去二回に亘り事實審理を行はれたが被告の證人訊問が行はれ被告宋某と前に告訴した李粉愛との兩者の言ひ分が全く對立し、證人等の證言も曖昧なので法廷は五日午後一時から事件現場で被告宋某、被害者李粉愛、被告の辯護人立會の下に實地檢證を行つた

實地檢證は同日午前九時頃から開始すると知れ渡つたので物見高い觀衆は八時頃から西公園目指して陸續と詰めかけ、アイスケーキ賣りや朝鮮飴屋の出店が出來る程の賑ひで本檢事、安藤職員、岩切辯護士を乘せた自動車が出發、實地檢證は午後二時近く被告宋某が出で始まり、ついで李粉愛、心配顏で群集に混つてゐる李粉愛の夫、某氏も臨機の證人として檢證舞臺に上せられ被告の要求通り最後に同午後五時十分頃やつと終了したが同四時過ぎから降り出した雨を冒して李裁判長、坂本檢事外關係員は

僅に入り細に分つ熱心な檢證を遂げた
この檢證の結果は依然、被告と被害者が全く對立し二つの異る事件が展開、ただ被告宋某化が公判廷で口を割らなかつた新事實、即ち兩人が同地で李粉愛と或る男との濡れ場を目撃したといふ重大な新事實を供述して裁判官や檢事その他關係者を驚張させた、被告宋の檢證は被害者李粉愛のそれと異る立場から見るとそれが眞實らしくも見受けられるが、謎は謎を呼び依然解けず興味は寧ろ倍加して來た

店員の惡事

【平壤】府內山手町山本藥店の店員姜文錄、金成奎の兩名は小遣錢に窮した果共謀の上五日夜、主人の引出から現金と大和町支店の小切手帳と印章を盜み出し額面百五十圓を書き入れて翌朝十時頃拂戾しに行つたところを行員に怪しまれて平壤署員に逮捕された

木炭自動車いよく 京春間に初登場
先づバス四台を定期運轉し 將來全部を木炭化

【春川】揮發油節約の國策に順應し京春間を運轉する京春間十八人乘バス四臺に木炭瓦斯發生機を取付け定期運轉を開始した、同社では今後揮發油の切符制度を實施したが一方國策に進んだ木炭瓦斯自動車の性能試驗の結果頗る良好なので京春自動車バス會社では去る四日から善當り京春間十八人乘バス四臺に木炭瓦斯發生機を取付け定期運轉を開始した、同社では今後機具の到着を待つて全自動車に木炭を用ひ國策遂行に貢献する計畫である

健氣な勇士の母
第一線の二兒を思ひ遣り 死を知らすなと遺言

【鐵原】郡內上南面鐵林里駐在所首席巡查部長荒木榮氏妻ヤヲさんは永らく病床にあつたが手厚い看護もその效なく去る一日午後五時逝去したが同家には二人の男子を第一線に出し送り長男正君は陸軍で目下〇〇方面に二男正臣君は海軍で〇〇方面へ何れも出動奮鬪中で、ヤヲさんは死の直前右兩勇士に報せぬやう遺言したので荒木氏も警察官ではあり亡妻の意思通り通知をせず野邊の送りをすましたものでこれを聞く人々はその心情に同情し感激してゐる

護國の人柱 清津埠頭で 慰靈祭執行

【清津】支那事變に壯烈な戰死を遂げ護國の人柱となつた安井部隊の瀨下少佐以下〇〇名の遺骨は四日驛發の列車、滿洲丸に乘船、五

羅南師團山砲部隊 四、五兩日會文附近で實彈演習

警部の瀆職嫌疑

【大邱】金泉警察署司法主任某警部は五日大邱地方法院金泉支廳檢事の取調べを受けてゐるが事件の內容は嘗て金泉署で取扱つた某事件關係者より寄附を受けた金を同署會計係に預け入れの手續をとつたことが收賄瀆職の嫌疑をうけたものらしい

水原消防組演習

【水原】消防組では六月二十八日から四日まで毎朝六時半より七時まで消防會館横廣場に全員集合して皇居遙拜、國民誓詞を齊唱し會木組頭、中島、飯田小頭並田中保安主任等指導の許に猛訓練をなし最終日の四日午前七時より放水演習後黒沼署長の訓示を受け解散した

日滿對抗陸上競技大會

【奉天】日滿對抗陸上競技大會は七月下旬から八月上旬にかけて新京、哈爾濱、奉天、撫順、鞍山、大連の六大都市でそれぞれ開催するが、同大會に出場する滿洲側代表選手は十日新京西公園陸上競技場で行はれる滿洲體育聯盟ならびに陸上競技聯盟主催の第一回全滿都市對抗競技大會の擬選で約三十名を決定する、競技種目は左の通り
▲トラック百米、四百米、千五百米、五千米、百十米障碍、四百米リレー、三百米
▲フイルド 走巾跳、走高跳、擲槍、砲丸投、圓盤投

制裁の袋叩き
部落のギヤングもろく絕命 淳昌郡下の珍殺人

【淳昌】去る二日夜淳昌郡八德面某部落で部落民の反感を買つてゐた部落のならず者が部落民等に袋叩きにされ絕命した事件があり淳昌署で捜査中であるが、同部落民數名を檢擧して取調べた結果部落民の制裁に依る死亡と斷定し取調べ中である

レンズ泥棒

【鎭南浦】最近市內に盜難頻發の折柄五日夜市內大和町齋藤寫眞館に何者か侵入しレンズ一個（時價三百五十圓）を盜取されたので目下犯人捜查中

衞生口錠
カオール
口中殺菌劑

夏の保健はカオールの常用にあり！

夏季特に惡疫流行の季節
健康と明朗保持の爲に片時も
手離せぬ懷中常備藥カオール

▽飲食の後の數粒は……
水、食あたりを防ぎ、暑さに弱つて居る胃腸の働きを助け、消化をよくし食慾を增進し榮養が充分に攝れる

▽外出、人込の時の數粒は……
夏に多い諸種の病菌を口中にて豫防し、豐富なる清涼劑は口中の渇を醫し精神を爽快にする

▽疲勞、倦怠の時の數粒は……
心身各機能を刺戟してその活動力を旺んにし、疲勞を恢復、愉快に活動を續ける事が出來る

口より入る
病を防ぎ
精神を
爽快にする！

定價と容量

函入	（十錢）	百粒
同	（二十錢）	二百五十粒
携帶用防濕瓶入	（廿五錢）	三百粒
ポケツト容器付	（三十錢）	三百粒
勾玉形容器付	（五十錢）	五百粒
菊形容器付	（五十錢）	五百粒
美術淨器付	（五十錢）	五百粒
保健容器付	（五十錢）	五百粒
徳用瓶入	（五十錢）	八百粒
同	（一圓）	二千二百粒

本舗 株式會社 安藤井筒堂藥品部
東京市日本橋區水天宮前

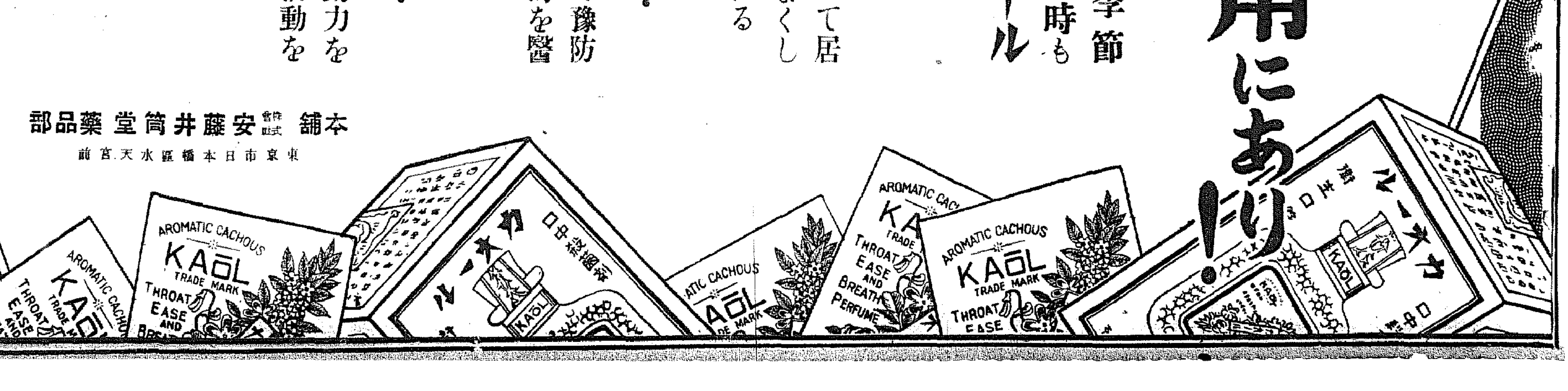

趣味と學藝

【足立源一郎氏畫】

戰爭と犯罪の考察(下)
歐洲戰爭當時の犯罪種々相

不破武夫

然し戰爭と共に何よりも特殊の相貌を示したのは、財産犯罪に就ての犯罪であつた。戰前のドイツでは強盗と窃盗の事件數は戰時向に位であつたが、戰時より戰後にかけて窃盗が著しく減少したのに對し強盗は漸次増加して、遂に後者は前者の十倍に達した。即ち窃盗は一般犯罪と共に戰爭の前半著しき減少を示してゐたに拘らず、いはゆる疲勞期に入つて漸く増加の傾向を示し、一九一七年既に戰前の數字を超え、二一年には戰前の二倍となり、二三年には三倍となつてゐる。獨り件數の増加のみではなく、犯罪の對象に著しい變化を生じた。驚くべき物價の騰貴と貨幣價値の動搖があるときに、現金をねらふ間拔けた奴はひとりも居ないだらう。寶石や貴金屬も美術品の價値を脱くに由もない。そこで盗まれるものは專ら食料品や燃料の如き生活必需品ならびに直ちに換價せられる金物や皮革類――銅類、ドアのハンドル、寄附據記念碑、等々。

昨今京城のいたるところで鐵蓋マンホールがなくなり郵便受の金物が盗まれるのをみて、吾々は、此度にも全く類似た事態に際の片鱗を見出すのである。

□

歐洲戰爭に伴ふ婦人と少年犯罪の増加も亦見逃し難い。婦人犯罪は暫く措く。戰爭の進展につれて浮浪少年や犯罪少年が夥しく増加したことは、銃後に於ける最も悲しむべき現象の一つであつた。二三の資料によりその一斑を窺ふことにする。

獨逸(有罪少年犯人總數)

一九一四年	四六、九四〇人
一九一六年	八〇、三九九人
一九一八年	九九、四九三人
一九二〇年	九一、一七〇人

墺太利(重罪少年犯人總數)

一九一三年	一、九三五人
一九一五年	一、七九〇人
一九一七年	三、〇〇二人
一九一九年	六、〇二五人

英吉利(十四歳未滿のため審判に處せられた少年犯人總數)

一九一三年	二、二一九人
一九一五年	三、五一四人
一九一七年	五、二一〇人
一九一九年	一、六八九人

其の原因は何處にあるか。銃後の一切の環境が浮浪少年や犯罪少年をつくるのに絶好であつた。先づ父や兄は雄々しき出征將士として職場に赴く。家にある母は言語に盡し難き精神的苦勞に堪えながら一家を支ふる勞働に從事し、決して十分なる子供の監督者たり得ない。他面、學校は先生が不足する上に素質が低下し、しかも校舍は兵舍に、時には軍事用其の他に徴せられて規則的な授業は行なはれにくい。例へば、一九一五年末迄に伯林の小學校教員は殆ど三分の二が召集せられ、維納では一九一六年に約三五〇の小學校が軍事用に供せられてゐたのである。

然ら少年を監督敎育すべき家庭と學校が以上の如き状態であると共に、勞働力も固より十分でない。しかも軍需工業は莫大な勞働力を要求し、其の能力や將來の問題を考へる暇もなく高額の給料をもつて少年勞働者を歡迎する。斯くして彼等は殆ど何等の正規な訓練を受けずに高給を稼ぎ、家に歸つてはお山の大將になつて金のあるまゝにあらゆる無節制をはたらく。家が氣に入らなくなれば勝手にとびだして流浪しながらでも勞働にことはかかない。かくの如き環境に於いて、浮浪少年や犯罪少年の増加するのはあたりまへの話なのであつて、一朝不況状態に入り失職するや贅澤だけを覺えて何も身についた仕事を持つてゐない彼等は、滔々として犯罪生活に赴かざるを得なかつたのである。

□

以上述べた如き歐洲戰爭當時の犯罪の増加が、そのまゝ今次の支那事變に伴つて生ずることは、容易にあり得ない。然し、長期戰に隨伴する何程かの環境的條件の變動は、必ず何等かのかたちで犯罪現象に影響を及ぼさずには居ないであらう。爲政者は、須らく過去の經驗を十分に檢討し、今日より其の對策を洞察し、よりその對策を誤らざらんことを希望してやまない。【完】

バツクミラー

話題の人京大醫學部清野謙次博士の閨閥を披露しよう。先づ彼の姉さんは有名な大阪の高安病院々長高安道成夫人で、往年大阪社交界の明星として謳はれた麗人やす女史である。また彼の夫人宮○さんは現鐵道技術長氏の令妹で〃法律の喋蔵者〃の元東大助教授平野義太郎氏夫人嘉智さんと姉妹で、ここでも亦同じ學者の夫君が……これもなにかよくよくの因縁かもしれない、もう一つ面白いのは、賊違ひながら一寸ものつたかりがあることのことだ、何でも其の婿大阪醫學部藥理の大澤勝教授となる人の嫁入り先の娘さんが清野夫人の姪だといふ、この關係がすぐ飲み込める人は頭腦明晰だと教授が保證してゐる(寫眞は清野博士)

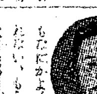

新映畫評
"田園交響樂"
あすから若劇で封切

【E】思春期にある惱しい盲目の少女を救つて、そこに萌え出る戀愛の板挾みになるところを描いたもので、主題は必ずしも新しいとはいへないが、兎に角製作としては或る程度の高さを狙つてゐることがわかる。しかし肝腎の少女が何故に怯え戰いて來たかの說明は足りない

【O】吹雪の冬から雪解けまでの數ケ月の間に、痴呆とまでいはれた盲目の少女が、驚くべき變貌を遂げる、奇蹟としかいはれない。ピアノさへも堂々と彈きこなすのである。それにあの少女は一たい幾つだつたのか、はじめはホンの子供としか思はれなかつたのが、急に大人になつてゐる。しかし、かうしたおそるべき奇蹟にもかゝはらず、一見、矛盾を感じさせないのは、用意周到(?)な脚色と原節子の役柄にまことにピタリとした原節子の美しさにあると思ふ

【E】高田の山本禮三郎、澤村貞子の富島孝男、音樂の安藤更生この三人が各々の技能を十二分に生かし得たのは嬉しかつた。しかし『田園交響樂』といふ題は何だか言葉でまずかつた。外にいくらでもいゝ題がありさうなものに――。何しろこの映畫は近來の東寶の秀作だ

【E】主人公東作及びその家族と盲目の少女ユキ子との事件だけで充分だと思ふ。東作の勇進が出て來ると全體の調子をいはゆる新派劇風に低いものに墮させるのは事實だ。

【B】高田の原に降りそゝぐ愛情――即ち父性愛をもつて彼女を愛して行かうとする下から彼女を清奔の女性として延ばしてはいけない愛情との板ばさみになつて苦しみあへぐ高田の姿が非常にアピールしてゐた

【K】スイランの園の節ちやんは實にいぢらしかつた。スイランにまけぬ可憐さがあつて――殊にユキ子の手術後の美しさと何度かのうたでも思はせるかぎり紙のない圭三の節子がとても好きだつた

【R】原も高田もこの演技を見せてくれて實に素晴らしかつた、佐山も新進としての演技を充分に發揮してみたのはよかつた、俳優陣の演技の充實から見てもこれは最近の傑作だ

【E】俳優では原節子が一番だ。初めの薄暗い物に佳えつゝける甍がよい。高田は例によつて芝居がかりに勿體ぶつてゐるが、それもある程度は役についてゐる。子供にたる富士山若手もすばらしい。佐山はまだ若い。清川玉枝の演技はミスキヤストだ。

【K】ミチ子の存在はたしかにあの映畫をいかして居る。子供の心理描寫の點でも子供達に見せてやりたいと思はれた。高田の小學校長ぶりはチヨツト見苦しい。佐山の弟ぶり、其の場合々々の表情がよく出てゐたと思はれる。清川チツ子はもつと高調であつて欲しかつた。雪と云へば月を連想させるものだがあんな美しい背景に月の影でもチヨツト入れたらもつと〳〵引き立てられはせなんだらうか?

【O】この作品にかぎらず、最近日本映畫、とくに東寶の寫眞でカメラが眼に見えて立派になつたことを感ずる。とくに新響の演奏會におけるクレーンの驅使など堂々たるものである。北海道のロケも今までの日本映畫のロケとしては驚嘆的なものと思ふ

【E】セツトは貧弱だがカメラで救つてゐる。音樂もよろしい。藥行價値からいへば(多少は高いが)先づ甲の部であらう(八日から『月光諧謔曲』及び……リアッショウと共に若草劇場上映)

「清野博士の場合」
學者的功績と二重人格的褒貶

K　S　N

初め某大學教授が淫猥の名利から寺院の經典を竊取した云々の新聞を讀んだ時に恐らく京都あたりのお坊さん大學の先生だらう位に思つてそれにしても〃經典竊取調べ中〃などといふ記事の文句を捻た不愉快に思つた、がそれが京大醫學部の清野謙次博士であると知つてあまりの意外さに茫然たらざるを得なかつた。先づ清野博士とはどんな人物かを簡單に紹介すれば彼の實家は福岡縣下で代々醫を業とし百姓の長者といはれてゐる、その家に長男と生れ、幼より神童と噂され、長じては京大醫科を拔群な成績で卒へ、三十一歳の若さで學位を受け、やがて助教授として同學に迎へられるに及び凡ゆる趣味で最も惠まれる條件を一身に具備した學者として斯界更に囑目され、かの加藤元一、島薗順次郎と共に京大醫學部の生んだ三羽烏と稱せられ、その生體染色の研究は正に世界的な業績と謳はれてゐる人である。しかも行くとして可ならざるなき彼は濱田耕作博士について考古學に手を染め、更に鳥居龍藏博士と人類學に堪能し、〃日本原人の研究〃〃日本石器時代の研究〃等をものし朝鮮にも彼の發掘になる古墳等も二、三にとどまらない、この方面でも遙かに第一流の學者だつたのである

……◇……

かゝる高名な學者が竊盜を働いたそれもその後の取調べによれば約一ケ年に亘り盜品千三百點、價格六十萬圓に達するとあつては誰しも何の爲に?と疑ひを抱かないではゐられない、戸田京大醫學部長は博士の過度の蒐集癖が昂じての事……と辯じ、新聞の記者諸兄はあり餘る財と地位を持ちながら竊盜の罪となり……と片附けてゐる。孰れにしてもこの場合彼の犯行心理はノルマルなものではあり得ない、といつて一度經驗して留置場の一夜を過ごさせられるや、一夜獄舍に坐して審査の誰苦勞に無惜の涙にかきくれてゐるさうとあれば、決して事の理非曲直を判斷した精神病患者でもないらしい、いひ換へれば彼がかゝる大膽な犯罪を行ひながらこれが發覺しないと考へた點に彼の判斷のアブノルマルなところがあるやうである、これは彼が盜んだ品を表具屋に出して表裝させてゐる點でも窺はれよう、とすると彼は大學教授といふ職の信用と自己の學者としての高名を利用して世間の眼を蔽はうとしたのであらうか、とすれば彼の計畫的な犯罪には全く同情の餘地がないはずである、然しもう一歩突込んで考へると、實は藥治療の研究に從事してゐる學者がラヂウムの中毒に罹つて仕舞ふやうな場合に似てゐないこともない、古文書經典の類を學問の對象として研究し、深い專門的な造詣を持てば持つほどさうしたものに或る種の愛着を抱き、これを私有獨占したくなる心理の過程を辿ることは困難でない、その愛着が斷ち切れない執着となつたとすれば彼の行爲も大いに同情すべきだ

……◇……

俗に〃我の盜み〃に就ての文句といふ言葉がある、これは水の低きに流れるやうに罪すべき人情の脆さとして宥恕をいつても始まらない事をいふのだ、彼の盜みが食慾でないからと首を傾けたり、詰めたりするよりも缺陷者だが〃書の古文書〃とみてやればいゝかういふ意味で彼の辯護士のやうだが本當をいへば彼は今度の事件を惹起する前にも決して〃圓滿な人格者〃ではなかつた、彼は京大醫學部先師藤浪鑑博士なき後に其の後任を迎へず、自分一人で講座を獨占し、その上考古學講座にまで手を延ばしてゐた、入學を兼ねる彼の學説はともかくこのことだけでも相當に非難はされる、その上學會に於ける態度にかけてはかなり惡辣で汚いため區分諸所で指彈された、また物事を總て金錢に換かしてやり遂げうとする點も學者として好かれてはゐなかつた、朝鮮に來て慶州の骨董屋を買ひ捲くつて、ために半島の骨董相場を高めたと嫉んでゐる人もそこいらにゐる、大正十四年かに城大の學長問題に來てマルチンの教科書を抄譯して居合はせた城大教授連を感嘆したといつた傲慢な自負も彼の人となりの一端であらう、況して先ころの特許問題で藥學の音頭をとつたり、今春の日本醫學會に病理學會々頭の椅子に座つたことなども一重人格的な存在として已むを得ないといへ實に滑稽な話である

……◇……

席で彼の今度の事件の新聞記事はた記載はあまりに大きく扱かつた世間の人は恰も高給な有閑夫人が百貨店で萬引を働いたといふ事件の如くには決してこれを見てゐない、も早一人の清野博士をでなく凡ての大學教授の方を向いて好奇な眼で教授連の顔を覗き込んでゐる、これは教授諸氏の爲に迷惑な話である、世間の人は〃泥棒と教授〃といふ言葉の結びつきを〃高野音と教授〃〃奧野音とお嬢さん〃とか〃文學と丸齒〃などより餘程珍らしがつてゐる。然し若しこれが經濟や醫學でなく學說や研究でであつたら……などと嫌味をいふつもりもない、例外のない見ゆる法則はない、大學教授といふ世間的な信用についても、今度の場合も稀なる例外である大學教授にも盜人があるといふよりも泥棒の中にだつてこんな偉い學者もゐる、泥棒をしないからつて象牙の塔に籠つてのほゝんとしてゐては其の方がよけいいけないと思ふ、昔か啖道に入つたが、清野博士の場合彼の罪や過失はそれとして、その學者としての生命、業績までも貶し葬り去るやうな言動は世人も當局者も愼むべきである彼の學的素質は今度の事件に拘はらずとにかく偉大なものである學者や教授に見せしめは要らないはずだ、彼に對し然るべく寛い處置に出でるのが至當だと信ずる

綾聲會素謠

十日正午より朝鮮神宮表參道南坂町集會所で綾聲會の素謠が次の番組で行はれる

加茂、八島、松風、葛城、通小町、小袖曾我、(祝言 猩々)(提賞妃)野尻改吾外獨吟仕舞番組入

七月の天界
―(下)―
牽牛星は二代目
いはゆる二十八宿の整理と新城博士の新研究

七月七日は「七々日」である。タナバタは文星祭、星合とも云ふ。夏の夜空を南より北に横切つて壯麗華麗の長觀を現出する天の河を挾んで、一と際美しく輝く牽牛織女の兩星が年に一度の周會を行ふと傳説されてゐる。此傳説は支那三千年の古代から傳はつてゐるもので、我國に於ても古からこの星祭りが行はれてゐるが、これは聖武天皇の御世に支那との交通が始まつてからのことであらう。

☆　☆

爾來七夕祭は歌に詩に和漢の文學を飾つてゐる。萬葉集にある七夕の歌を翻譯して歐米諸國に紹介した小泉八雲(ランカヂオ・ハーン)は是等の和歌を味はつてゐる中に「いつしか幾萬光年の廣大な數量を超越して天の河を渡る行く船の櫂の音も聞ゆる心地する」と書いてゐるが、誠に天然を愛敬する日本人の心と理想を良く理解した言葉である。

☆　☆

新城新藏博士の學說に據れば支那の天文書で最も古きものは西紀前百年頃に出來た史記の天官書であるが、これには「牽牛を犧牲となす其北は河鼓、河鼓の大星は上將左は左將、右は右將なり、婺女、其北は織女、織女は天女の孫なり」とこゝに牽牛と婺女とは黄道二十八宿の牛宿と女宿で、河鼓とあるのは七夕の牽牛星の事である

☆　☆

更に西紀前三四百年頃の戰國時代に出來た爾雅の釋天の部には黄道十二次の一なる星紀に就て「星紀は斗牽牛なり」といつて居り、牽牛は明かに二十八宿の一なる牛宿を指して居るに拘らず其後の方に「河鼓之を牽牛と謂ふ」と言つて居る。之は「河鼓のことも亦牽牛と稱へる」とか又は「河鼓は近頃まで牽牛と稱へて居つた」といふ程の意味であらう……

要するに牽牛、織女の兩星は黄道を距ること可なり遠いにも拘はらず、印度の二十八宿には現に之を含んで居り、支那の二十八宿も漢代以前にはこれを含んでゐたと見るべきで、この事實は二十八宿の起原が牽牛織女の傳說の行はれて居つた地方と密接の關係あることを暗示して居るものである。

☆　☆

二十八宿は初め周初の頃に支那で案出されたものであり、當時支那では牽牛、織女の物語が既に多く人口に膾炙して居り、兩星は民俗的親しみを持つて居つたので黄道を距ること少しく遠きに過ぐるにも拘らず、これを二十八宿中に取入れたので印度へは此の古き形がそのまゝ傳はつて今日に及び、支那では其の後天文觀測法の發達に伴ひ、餘りに黄道より遠きものを存するのは不便なので、漢武帝時代に整理を試みたのであらう。其際に牽牛の代りに黄道方面に見立てた星に牽牛の名を譲り、在來の古牽牛には多少誇張ある名稱『河鼓』(他分或る地方に於ける名稱)と名を附し織女の代りに黄道方面に見立てたものには婺女又は須女(織女の下婢)といふ名を與へ、在來のものには其まゝ織女の名を保有せしめて居つたものであると。

目撃者
劇研座で公演

半島に於て最も眞摯な研究劇團として堅實な歩みを續けてゐる劇研座では其の誕生七周年を迎へて第十九回公演のレパートリーに映畫でも日本に紹介されてゐるマクスウエル・アンダスン作、菅起達氏譯の〃目撃者〃(ウインターセット)三幕五場を、九、十の三日間府民館で上演する。演出は前田英民氏、舞臺裝置は李載潤氏、配役は李白水(トロック)宋眞淳(ソヤラウ)李化三(ガース)金福鎮(ミリアムネ)李貞(ミオ)の諸優であるが、なほ毎夕七時開演、十日はマチネーあり

問奏樂

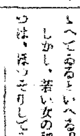

松竹大船清水宏の新監督『按摩と女』の主役三藏美千穗といふ東京の女に扮する高峰三枝子は、入社以來三ケ年理智的な近代令孃の役ばかりやつてゐたが今度の役は溫泉宿上りの女といふ全く變つた役柄なので高峰は溫泉の藝者に近づいて熱心な研究を重ねるといふ熱心振り、その高峰振が惱んでいふことには『今度の役はとつても難しい。藝人も男を知つてゐる女なんですもの』

不連續線
表情

表情といふと、すぐ顔を思ひ出す。しかし、表情は顔のみに限らない。手にも指にも表情はある。若い女が手をひろげたとき、指の根元にえくぼのやうな窪みがぽつくり浮ぶのは、何ともいへぬ表情ではないか。足にもある。歌舞の美人の寥上る表情を示してゐる。赤線美人の脚線も然り。太いのは太いなりに、細いのは細いなりに、それ〳〵の表情をたゝへてゐるといへる。しかし、若い女の脚線といふやつは、ほつそりしてゐればよいとは限つたものでもない。同じ細い脚にも、ある程度の脹らみと締めくゝりのあるのもあれば、また、のつぺらぼうで竹のやうな感じを與へるのもあり、同じ太い脚にしても、何の變哲もなく棒の樣のやうなのもあり、見るからにむち〳〵とはちきれさうな若さを發散してゐるのもある。そして、それ〳〵に、口にはいへぬある種の表情をたゝへてゐることは、一度でもさうした脚線を眺めたことのある人なら、一應は頷くことであらう。藥や、手や、指や、脚には限らない。鼻にも、爪にも、更にまた胸にだつて表情のあることを發見するのは、われ〳〵にとつて一つの愉快なことではないだらうか。

次週番組

喜樂館(十二日より)▲日活多摩川作品龍日新太郎、轟夕起子主演『お菊ちやん』▲メトロ作品ロバート・テーラー、レジナルド・オーエン、ジーン・ハーロウ、ライオネル・バリモア主演▲日活京都作品澤村國太郎、衣笠淳子、香住佐代子主演『鞍馬道中』

歌で勇士慰問
國風會が募集

京城香野町國風會では事變一周年を迎へ護國の英靈に捧ぐる和歌、非常時和歌、兒童歌を廣く鮮支半島から募集し、三十一文字を通じて北支戰線に活躍する我が勇猛〇〇部隊の將士達を慰めることになつた　締切は來る廿日、發表は『事變一周年』で雜詠は課題制限なし、出征勇士の歌を歡迎してゐる

學藝だより

◇京城藝術學研究會　九日午後二時同醫專附屬醫院講堂で開催、李觀熙、淺海正道、金星煥、大野丈夫、李在馥、朴寅道、金秉哲諸氏の研究發表、最後に六ミリ映畫公開。來聽自由

淋病藥
淋病患者は如何なる藥劑を最良とすべきか

それは内務大臣を會長とし、醫藥業界の最高權威者十六名を委員とし、慎重審議の上、その標準を定め、日本藥局方に收載し、且内務省衛生試驗所に於て嚴密苛酷なる試驗を經て、我醫藥界の指針となつてゐるのである。故に我が有田ドラッグの淋病藥は既成標準の日本藥局方收載、醫藥界の最高權威者選定の
内務省衛生試驗所封緘の治淋劑六種を主藥として配劑せる許可濟の治淋劑である
服藥して何等の副作用なきが本劑の特徴である
淋病患者は種々の誘惑に迷はず有田ドラッグ藥舗を訪はれよ

藥の有效無效　小便を見ればわかる
淋病患者は種々の醫藥に迷つてはならぬ。一番注意すべきは小便である。要人で淋病を知るには、小便をコップにとつて透るを見、糸屑やゴミの樣なものが浮いたり沈んだりしてゐる。それが淋菌なのである。どんなに藥を服んだり注射をしても、コップで小便を採つて見て淋系が直に減じない藥では駄目である。故に小便を見て淋系の取れる藥を服用せねばならぬ。じ、痛みも膿も止り全治の目的を達するのである

淋病藥　特製　八日分　四圓　別製　八日分　八圓　十六日分　十五圓

梅毒
有田ドラッグの梅毒藥は既成標準日本藥局方收載藥品三種と梅毒特效藥數種を主藥とし副作用の絶無を期したる許可濟の驅梅劑にして初期のカンソ、ヨコネの治療は勿論、第二期全身梅毒、潜伏梅毒、遺傳梅毒、ロイマチス等も本劑の内服によつて驅毒作用を行ひ、梅毒から來る不快症状や醫師症状が漸次薄らいで治癒の目的を達し得るのである。恐るべき梅毒を子孫に遺傳せざる爲有田ドラッグの驅梅劑により治癒の目的を達せられよ

驅梅藥　特製　十七日分　六圓　別製　十七日分　八圓　三十日分　十四圓

肺病　ろくまく炎、肺尖カタル　藥
高價藥と安藥は百倍、二百倍もの差がある

一口に藥と云つても安藥と高價藥の價格は驚く勿れ、百倍も二百倍もの價格差がある
斯くの如く、藥の價格に非常な隔たりがある所以は、病氣に對する藥效如何と有害副作用の有無に依るのである
左に一例を擧ぐれば
●解熱劑(鎭咳劑)でも一キロ瓦二圓の安物から高い上等品になると、二百三十圓もするのである(百倍强)
●鎭咳、祛痰劑(咳を止め、痰をきる藥)でも一キロ瓦七圓の安物から上等品は七百五十圓もするのである(百倍强)
●強壯促進劑(食慾を進める藥)でも、五圓の安物もあれば上等品は二百六十圓もするのである(五十倍强)
●「ホルモン」劑も、二圓五十錢から、高いのになると同じ一キロ瓦で千六百圓もするのがある(六百倍强)
故に、藥效顯著で、しかも有害な副作用のないものが優秀藥で從つて價額も高く、治療上效顯著な藥である
我が有田ドラッグの製劑は既に公表せる如く、有效高價藥の配劑と自然療法の理想的療法で多數の全快者を出して居る藥である

特製治肺劑(八日分)十圓　十六日分　十九圓
別製治肺劑(八日分)十五圓　十六日分　二十八圓
●有田血液藥　五圓●

全快者發表の藥　高價藥配劑

有田ドラッグ專賣所々在地
京城　一郵便本局前　二龍山練兵町
平壤　本局前
釜山　幸町一
群山　驛前通
全州　高砂町
光州　本町三
木浦　榮町二
大邱　弓町
馬山　京町三
麗水　港
浦項　本町
兼二浦　本町
鎭南浦　漢頭里
海州　南本町
新義州　桜町
元山　本町三
成興　軍營通一
羅南　生駒町

クラブ
美の素石鹼

驚くほどの二重效果!

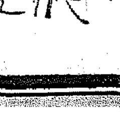

肌の洗滌と健康化に一番優れた化粧石鹼です。香り高く細やかに泡立つて、肌の内部まで浸透し、醜部ご至の肌を磨き上げます。その上、驚くほどご殺菌消毒力が優れてゐますから、垢や埃を洗滌するばかりでなく、ニキビその他の皮膚障害となるバイキンを掃滅し、美しい健康肌にいたします。
一ケ…十五セン

爽涼と夏肌を美しくする洗顏料

クラブ
カテイ洗粉

洗顏と養肌の若返り美養素

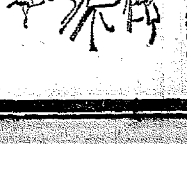

絹の様な肌さはり、生々と内から香り出る血色…使つたあとの素肌は驚くほどスツキリ垢拔けして、滑らかな健康肌が生れてゐます。これこそ、若返り美容素クラブカテイ洗粉獨特の洗顏と養肌効果によるもので、刺戟性なく、生地深く若返りの效果を與へて血行を促し、垢や埃を清掃し、いつもみづみづしい柔肌を保ちます。
德用袋…五十セン
布袋入…四十五セン

A—2

快男子（くわいだんし）

90　大島伯鶴演　今村恒美畫

空の辨當

或る日のこと、晝飯のお辨當のあとのお遊び時間。

仁「これから二十分間、お休み時間だ運動場で自由に休し、けれども相撲を取つたり、喧嘩などをしてはいかんよ、おとなしく遊ぶのだ、いゝかね、中にはめんこを持つて來て、遊んでゐる者があるがめんこをしたり、賭事などはいかんよ、分つたかね、別れーッ」

わーッと生徒は喜んで、散り〲になつて、四方八方に別れて遊んで居ります。

仁禮君は、あつちこつちと、運動場の中を、生徒の監督をしながら、歩いてゐると、來年は卒業といふ十二三になる生徒が五六人、もうワー〲と大騒ぎになる子供、一人の生徒をまん中にして、手をたゝいて笑つてゐる。

○「本多さんの辨當は空なんだよ」

本「うそだい、空ぢやないよ、食べてしまつたんだよ」

○「食べたんなら、わたし達と一緒に御飯で食べたらいゝぢやないか、お辨當はあつても食べないぢやないか、空だ〲、ねえ、諸君ん」

△「さうだよ〲、この間君がうしろを向いてゐるから、そつとのぞいたら、お辨當のふたを取つても、中は空だつたよ、空だ〲おかしいな」

○「それ見ろ、お顔んちやは、お辨當へ御飯やおかずを入れることが出來ないのかい、貧乏なんだね」

本「貧乏ぢやないよ」

○「貧乏だ〲、貧乏や貧乏、空辨當、空辨當、から〲辨當空辨當」

と大ぜいの生徒は、手をたゝきながら、はやし立てたので、本多といふ生徒は、しく〲泣出した。

○「ヤア泣いた〲泣き虫や――い」

△「空辨當が泣いた〲」

それをこつちで立つて見聞してゐた仁禮平八郎、ツカ〲とそこへ來て

仁「オイコラツ、何を騒いどるか――オイ、君、何を泣く……オイお前たちは、なぜ友達を泣かすのだ」

○「泣かしたんぢやありませんね、本多さんが勝手に泣いたんです」

仁「何にもせんのに泣くことはない、お前達がいぢめるから泣くんぢやらう、なぜいぢめる」

○「いぢめやしません、空の辨當だといつたんです」

仁「いま先生が聞いてゐたら、空辨々々といつてお前達は笑つてゐたね、空辨といふのは何のことだや」

○「本多さんは、空の辨當を持つて來て、食べた振りをしてゐるんです」

本「嘘だ〲、嘘だい」

仁「マア馬鹿は默つてゐろ――お前達は、本多君の辨當が、たしかに空だといふのを見屆けたのか」

△「さうです、本多さんが、後ろ向いて辨當のふたをあけたのを見たら、中には何にも入つてゐないのです。さうして食べた振りをして、運動場へ出てしまふんです。その翌日も〲同じなんです」

仁「ウムさうか、けれどもおやね假令本多君の辨當が空でもおやね空辨々々などといつて、手をたゝいて笑ふやうなことがあるか、あ――ん、惡い奴ぢや、そんなことをすると、受持の先生にいふて、立たせるぞ」

○「もうしません」△「先生、もうしません」

仁「もうしなければ勘辨してやるこれからそんなことをいつて、人を泣かしちやいかんよ、さア向ふへ行つて遊べッ……ナ……本多君といふのかね君は……」

本「ハイ――」

仁「少し君に聞きたいことがあるこつちへ來たまへ」

仁禮君は號泣してゐる本多といふ生徒をつれて職員室の中へ入つた。

天下一品

断然光る御贈答品

贈るまごころが
一番よく通ずる
御家庭必需品

樽……十六リツトル詰
壜……一・八リツトル詰
化粧本箱……壜二本入

キッコーマン醤油

野田醤油株式會社

理想の強力殺虫液
フマキラー
大下回春堂

盲目の乙女にふりそゝぐ、清らかな愛！
田園交響樂
高田稔・原節子主演　佐山亮・清川玉枝・御橋公共演
原作・中田千禾男　演出・山本薩夫　撮影・宮島義勇　特別出演新交響樂團　指揮齋藤秀雄

吹雪もすぎて爽やかな風薫る北海道の野によろこびを小鳥に歌ふ盲女の如く輝かしく目の甦へるは！

大好評！第二週二の替り公演
新鮮潑溂魅惑の少女たちが贈る唄と踊と音樂の愉しい初夏の夢宴！
コロムビア映畫特作日本版
ミリアン・ジョウ！
月光瞑想曲
エリッサ・ランディ・ジョゼフ・シルド・クラウト　アランタ・モーガン主演　ダヴィット・バートン監督

七月八日封切
入場料　一均　五十錢
若劇

院長　醫學博士　織田正德
内科　レントゲン科
入院　病室　完備
織田病院
京城府花園町（本町四丁目電車終點）
電話本局(2)長二三四九番（病院）（自宅）

朝鮮みやげの御用は
海市商會へ
京城本町二丁目　電本二五〇

皮膚泌尿花柳病
醫學博士　渡邊晋
京城黃金町入口　日本生命裏
診療　正午から六時半まで　日曜、祭日は正午から三時

信用第一　おみやげ第一
池田の菓
池田の甘栗

カゴメケチヤツプ

痒くてたまらぬ
頑固な皮膚病に
無刺戟で殺菌力が強い

水むし　たむし　さく

シマズ、痛まず
痒み生泌を止め
快く治りを早む

皮膚病に定評ある硫黃を溶解狀にした點が本劑の誇るべき特色で、皮下へ吸收し易きため深部に直接作用し、潜伏菌まで殺すと共に、痒みを止め、患部を乾かし治りを早む

◇主効
水むし　白くも
田虫　いんきん
はたけ　ひぜん
くさ　あせも

アスター

定價　0.25　0.50　1.00
全國藥店にあり

發賣元　丹平商會　大阪・東京

獨特微粒子プリマウスパウダー主劑の……素晴らしい白粉白粉！
コナタンゴドーラン

顯微鏡にかけると……

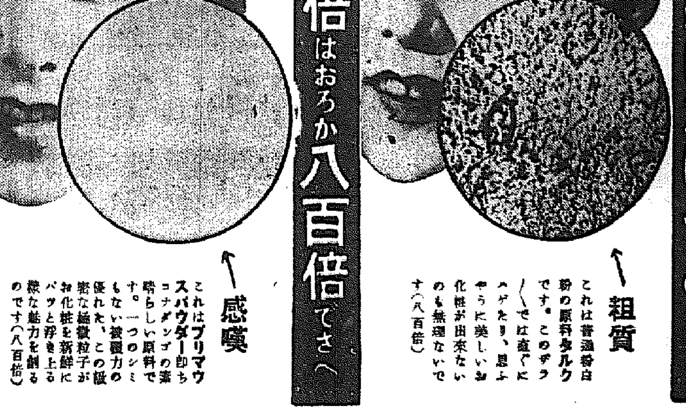

五十倍はおろか八百倍でさへ

一目で判る粉の良し惡し

↑粗質　これは普通者白粉の原料タルクです。このザラ〲では直ぐにハゲたり、崩よやうに美しいお化粧が出來ないのも無理ないです（八百倍）

↑感嘆　これはプリマウスパウダー即ちコナタンゴの素晴らしい原料です。一つのシミもない被覆力の優れた緻密な微粒子がお化粧を新鮮にパツと浮き上る纖な魅力を創るのです（八百倍）

粉　白粉は原料の時から、被覆力の優れた緻密な粒子を選ばねばならぬ――これが鐵則です！

プリマウス・パウダーは現代世界第一位の冠絕した新微粒子として、コナタンゴだけが使つてゐる誇るべき原料です！

汗ばむ初夏――お化粧崩れに惱む夏！づ抜けたコナタンゴで汗に崩れる心配もなく、終日存分に新鮮な美を保つ嬉しい夏化粧をお試し下さい！

他品と比べて驚くばかりふつくらとつき、パツト浮き上る立體魅力、匂ひのすが〲しさ！人目を魅惑せずにはおかぬタンゴの粉化粧！

五色　白・肌一號色・肌二號色・黃肌一號色・黃肌二號色　各四〇セン

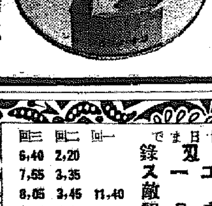

各デパート・藥店化粧品店にあり

風島メール本舗・株式會社・宇野達之助商會・東京・大阪

京龍館
八日より十一日まで
1 愛憎秘双錄
2 朝日ニユース
3 仇敵
4 青春角力日記
(1)東寶作品 江口又吉・鳥羽陽之助・月宮乙女
(3)メトロ特作 ハロー・トン・ヤング・ブロー レスレ・ラ・イス
(4)東寶作品 藤原釜足・岸井明・椎澤技
一回	二回	三回
	2,20	6,40
	3,35	7,55
11,40	3,45	8,05
12,55	5,00	9,20

京城劇場
七月八日より向十日迄三日間
國防獻金素人浪曲大會
入場料金十錢　優待券持参者に限り金三十錢
主催　京城浪曲研究會

中央館
九日より八日まで四日間公開　階下席十錢均一
大毎國際ニユース
俺は駄々っ子　ハヤサフビデト松平晃砂主演
超特作日本版
沙漠の朝　エロール・フリン　ケイ・フランシス主演
出世高虎　松山宗三郎　東龍子主演
毎日晝夜三回興行　第一回一、〇〇　第二回二、〇〇　第三回七、〇〇

明治座
松竹キネマ
六月六日―十一日　上映時間表
ニユース
からくり花形
輝く肉體美
國民の誓
一回	二回	三回
	2,33	6,50
11,00	3,05	7,19
12,13	4,18	8,32
12,50	4,55	9,08

義手足コルセット
京城府長谷川町
義肢製作所　高野商

浪花館
七月二日
讀賣・大朝・京日（ニユース）
コロムビア社特作　ラルフ・ベラミ主演
曉の非常線
商傑紀國屋が櫂と意氣地に生き拔く人間眞の姿を描く野心的な繪卷
東京特作品　市川右太衛門　飯田蝶子　美鳩まり男　裝七種花
紀國屋文左衛門
トーチカ
大岡弘・美鳩まり
娘行狀記
大衆席金三十錢　午前十一時迄ノ入場者ヘ十錢ノ割引ヲ致シマス

朝日座
七月五日より開演
東京娘大歌舞伎
家元　竹澤龍造一座
二の替り狂言
第一、梅川忠兵衛新口村
第二、伽羅先代萩
第三、和蘭陀船
第四、觀音靈驗記
舞台小唄新舞踊
午後正六時開演致します

喜樂館
日活
七月八日―十一日四日間
朝日・毎日・パテー・ニユース
軍國の花嫁　大日方傳・花柳小菊主演
微笑む人生　モーリス・シュバリエ主演
江戸の花和尚　片岡千恵蔵主演　オールスター
特別午前十一時二〇分より　日曜日は朝十時三〇分より連續
午前十時サービスは…午後八時三〇分より大人三十錢均一

ワカゲキ
八日より七日間　五〇セン均一
冷房完備
月光瞑想曲
ミリアン・ジヨウ
大毎・大朝ニユース
田園交響樂
(一)コロムビア映畫 エリッサ・ランディ ジョセフ・シルドクラウト主演
(二)大好評第二週二の替り公演
(三)東寶映畫 高田稔 原節子 佐山亮主演
一回	二回	三回
11,00	2,55	6,55
12,20	4,15	8,15
1,05	5,00	9,00
1,15	5,10	9,10

黃金座
日活
七月五日より七月十一日まで
京日ニユース
妖棋傳後篇
朝日ニユース
結婚の御注文
パ社ニユース
ポピーの凱歌
一回	二回	三回
	1,47	6,20
	1,57	6,30
	3,10	7,43
11,00	3,20	7,53
12,05	4,25	8,58
12,15	4,35	9,08
全鮮封切

棉花の自家消費 增加懸念さる

共販制の強化必至か

纖維統制に關し細目打合せのため西本商工課長は六日東上するが朝鮮に於ける纖維としては次の如きことが考へられてゐる

一、鮮内の紡績工業は一ヶ年に現綿布を織るとして棉花約四十五萬擔（實綿一億三千五百萬斤）を要し、共同販賣に出廻る數量と大體一致し原棉の自給が可能である

一、しかし陸地棉に屬する高級棉を輸入しなくてはならぬ、前であるから實際は混綿用の印度棉は朝鮮棉花を十八萬擔を鮮内紡績にて買上げた

一、昨年は共販の出廻棉花實棉一億二千萬斤にて今年も今のところざっと一億斤の出廻が豫想出來るが、國内需要の綿布製造は純ス・フに限るとすれば、純綿布の自家製織が增加し棉花共販の數量に激減しやう

一、朝鮮の綿製品は、北支滿洲は圓ブロックの域内であるから朝鮮からの純綿布の移出が出來ず、國内では綿布の使用が出來ぬとなれば勢ひ棉花の共販は豫期以上に激減したことである

政府の新政策である纖維統制とこれに伴ふ棉花の朝鮮對策が今のところ全く明瞭を缺くので、新策も定まらぬが、内地と異つて朝鮮には棉花が生產されるから内地と同樣の統制を行ふことは出來ぬ、強いて無理を通すと折角の棉花が闇相場をひそめて、共販に出廻る量が減りしかも手紡製品が增加して綿製品製造制限とも裏切る結果とならう

白米袋の代用 ス・フか叺か

農林局で研究開始

本年の稀用白米袋（卅キロ入）は千五百萬枚を要するものと推定されるが、木綿の全國的使用禁止により之をス・フとするか或は叺によって賄ふかの一途より外なくなったので、本府農林局では早くも之を重視し研究を開始してゐるが、ス・フは從來の木綿袋より三割方高値となり加ふるに重量が重くなるので結局叺の使用節約、更生、增產の三方法による事となる模樣であるが、現に昨年の如きは肥料叺用叺とも需給に相當の窮屈を伴つた關係上、叺用叺を增產すれば肥料叺に生產減を來す虞れがあるので、農林局では叺需給の萬全を期すべく目下肥料、米穀、叺の關係官に於て慎重對策を研究してゐる

物價の騰勢衰へず

九都市物價指數

五月中の九都市に於ける小賣物價につき本府文書課で調査の結果、品目九四種中前月に比し騰貴したるもの四四品、下落したもの一一品、保合三九品で、昭和十一年平均を一〇〇とした基準指數によれば指數平均一二五・三となつてゐる、而して之を前年同月に比すると一割六分六厘、前月に比すると二分六厘の騰貴であり、本年一月以降の急騰依然たる狀態で一層國民の消費節約による物價抑制の要切なるものがある、品種別前年同月及前月比左の如し（▲印低落）

	對前年同月比較	對前月比較
穀類	五三	保合
肉類	一四一	一九
飲料及調味料類	五四	一五
蔬菜及果實類	八五	保合
魚及海藻類	一二三	▲二三
衣料及身廻品	二〇八	八四
燃料	一二八三	二〇
雜品	一二八九	六三

鮮產商品の意匠權確保

發協支部で研究

半島に於ける商工業界の發展は實に躍進の一途を辿りつゝあることは周知の事實だが、從來生產部門を内地依存主義により頭に販賣消費地としてより來つた商業政策は漸く生產朝鮮の名に轉換し來り、可成りの鮮產品を產出し鮮内消費は輸出に振り向けられてゐるが未だ意匠及商標の確立に對しては内地のそれに比して甚だしく無關心の態を免れ得ない現狀である。從つて類似商標の對立も相當數を算するものと見られて、商品の質價と聲望の墜落を既らしめること多く、例へば某社製の石鹼が類似商標の拔扈に惱まされてゐる如く、これ等の實例が夥しく販賣樣を攪亂してゐるに對し、當業者側に於ては亦放任してゐたが、最近に至り漸くこれが對策を帝國發明協會朝鮮支部にもちこむものが現れるに至つた。これは半島生產品の進化を暗示するものとして頗る注目に値するが、同支部に於ては意匠權及び商標權の擁護確立により生產品の價値と使命を保護すべく、何等かの形に於て強く生產販賣方面に呼びかけるべく方策を練つてゐる

水產社長就任の交渉は全くない

谷朝信社長が否定

朝鮮水產開發會社社長に谷朝信社長の就任方交渉があったと傳へられてゐるが、これは未だ全く表面化してゐず當の谷氏は次の如く語つてゐる

漁業組合中央會の關係から會社の發起人たる事を中央會理事から申し來つたことがあるが、之は石谷理事を發起人たらしめた、此とが社長を斷つたと云ふふうに誤傳されたのではないかと思ふ從つて社長就任交渉と云ふのは全然なかつたわけである

貸出預金共增加す

京城組銀調

六月末の京城組銀預金貸出は預金二〇七、一九七千圓と前月中旬に比し三、三九八千圓前年同期に比し五八、六七三千圓を夫々增加し貸出においても總計二八五、五七四千圓と前月中旬比一〇、一一六千圓の昇、前年同期比六七、五二八千圓の增となつた、貸出の增大特に顯著なのは上期末關係で貯蓄獎勵による預金の增あるも、遙にこれを凌いでゐる、前年同期比次の通り（單位千圓）

◇……預金

定期	九六、七六六	[illegible]
當座	四〇、八〇七	[illegible]
特當	[illegible]	[illegible]
通知	[illegible]	[illegible]
諸預金	[illegible]	[illegible]
合計	[illegible]	[illegible]

◇……貸出

證書貸	[illegible]	[illegible]
手形貸	[illegible]	[illegible]
當座貸	[illegible]	[illegible]
割手	[illegible]	[illegible]
荷爲替	[illegible]	[illegible]
合計	[illegible]	[illegible]

過燐酸會社

鮮内設立の計畫

昭和肥料高橋氏を中心に

【東京支社發】昭和肥料の高橋氏は、最近北鮮道和の旅行を經て肥料を開發する一方自からの資本で肥料會社を興す計畫をたてゝゐたが近く朝鮮において過燐酸會社を設立する名において朝鮮化學肥料のものと傳へられてゐる、新會社は資本金を取敢ず百萬圓とし、近く工場敷地を正式に決定する筈であるが、時節柄機械設備の入手に相當の困難が豫想されるので、目叙し、之が實現に盡力する筈であると

東拓貸付增加

東拓京城支店六月末日貸付高は（單位圓）

定期貸付	一二、一五八、九七六
年賦貸付	六、九六一、九五七
合計	一九、一二〇、九三四

で前月末に比し二百二十七萬六千四百七十一圓の增加を示した

ドレッヂャー

三十隻に達す

產金增產計畫の普及徹底に伴ひ砂金採取船ドレッヂャーの設備は著しく進捗し、六月末までには既に全鮮で卅數隻に達し、尚この外に準備中のものも相當あり、本年中には世數以上に達するものと見られてゐるが、右ドレッヂャーの施設は、國策遂行上極めて重要問題なるため、總督府では國庫より補助金を交給して之が施設を指導獎勵し、從つて今後全鮮各地に點在する砂金鑛は、大部分山地帶金鑛に於ける鑿岩機同樣普及ドレッヂャー化されて產金量の膨大を見るべく待望さる

パルプ・ス・フリンク制の根本方策を決定

【東京電話】商工省では人絹・スフ輸出增進策（リンク制）に關し六日午前當業者と對策協議の結果人絹・パルプ・人絹・スフ・リンク制の根本方策を決定した、なほ人絹製品とパルプのリンク比率その他の細目については特別委員を選び、來る十二日特別委員會を開き決定の上成案を得次第、今月中に實施することになつてゐる、同委員會當面の問題は輸入パルプと國產パルプの取扱方並に人絹製品のストックの調整である

種牛馬頭數

本府農林局調査による昭和十二年末現在の種牛及び種馬は種牛は牡牛一萬二千八百八十一頭、牝牛一萬二千六百五十八頭合計二萬五千五百卅九頭で前年同期に比し三百四十頭を增加、種牡馬は總數僅かに卅二頭で成北に二十一頭、江原に六頭、咸南に三頭、全北、全南に各一頭を飼育されてゐる

精米用ゴムの移入不安深刻

精米用ゴムロールは、米そのものが國民の主食物である、關係上、移入は統制せられるものと考へられてゐたが、この豫想は困難では殊に朝鮮米は動もすると内地で輸制せられ、既に移入白米搬入の移出で係めに持ちうすその他上けを豫想に陷せようとする等のこともあり、ゴムロールも内地から貰ふことは困難となりはせぬかの危惧である

ゴムロールの原料ゴムは、自動車タイヤなどに優先せられて極度に割當が減り、甚しいのは工場に依つては制限せられた原料の單價が四十錢見當であるのに轉賣すれば原料ゴムの值で二圓四五十錢には賣れる等のこともあつて、小規模のゴムロール工場などは製造を中止するものもある、鮮内の代理店特約店ではゴムロールの供給不安なしといつてゐるが樂觀は許されぬ狀況である

北支交通總裁 宇佐美氏有力

【東京電話】北支に於ける鐵道、自動車、其他の交通運輸は北支開發の子會社として誕生すべき北支交通會社に依つて經營せられる事となつて居るので、目下各方面に於てはこれが設立に就き夫々計畫を進めつゝあり、その資本金も日・支合辦に依り、二億乃至三億圓程度のものとなるのではないかと見られて居る、而してこれが初代の社長乃至總裁に何人が就任するかに就いては北支開發會社の總裁決定とゝもに關係方面に於て人選中であるが、目下の情勢では特別の支障の無い限り、現滿鐵理事の宇佐美寬爾氏の就任を見るのではないかと見られて居る

全南及慶南の寒天草俄に減少

海女の潛水採取を禁止か

中鮮以南の東海岸及び南鮮地方沿岸で年々多量に採取されてゐた寒天草は濫取の結果、近年著しく減少し、一ヶ年の產額も十四萬圓見當に低下したゝめ慶北道當局では一定の期間中、これが採取を禁止して移殖保護增殖に努めてゐるが、全南及び慶南兩道當局下では何等の施策もなされない爲に寒天草は濫獲しつゝあり、この儘放置せば更に寒天草の資源も涸渇してしまふ事が憂慮され、北道當局では先づ兩地の名物である海女の潛水採取を斷然禁止して之が保護增殖に努むることになり、總督府に之れが許可方を申請して來たので目下水產課で調査中で近く許可される模樣である

鐵鋼買付許可證

總督府近く發行

鐵鋼統制は今までは比較的緩で、最近は軍需品或は指定商や道知事などの證明があれば直接買付けが出來たが、以外は、證明書だけでは買付が困難となり、朝鮮總督府の許可證がなくては入手が困難となつた爲に、鐵鋼需要者側は殖產局長、丹羽鑛工課長の歸城を待つて至急に許可證發行の豫定である

◇――京城手形交換高（六日）枚數四三七枚▲金額三、八〇一、六七八圓

株式公社債 賣買・引受・金融
手形割引 投資組合組成斡旋
藤本ビルブローカー證券株式會社京城支店
京城府黄金町二丁目 電話本局(2)六二八九・六二九八

短期 現株 期正米 ウ
内海清藏商店
期米 仁川本町三 株式 京城明治町一

半島に誇る證券市場 朝鮮取引所 清算取引にも實物取引にも 詳細は毎日の二田原レポートに 申込無代進呈

朝鮮取引所取引員 二田原商店

株式（七日）

朝取短期

銘柄	寄付	大引	高値	安値
朝取 前	[illegible]	[illegible]	[illegible]	[illegible]
同新 後	[illegible]	[illegible]	[illegible]	[illegible]
大新 前	[illegible]	[illegible]	[illegible]	[illegible]
東新 後	[illegible]	[illegible]	[illegible]	[illegible]
滿業 前	[illegible]	[illegible]	[illegible]	[illegible]
同新 後	[illegible]	[illegible]	[illegible]	[illegible]
鐘紡 前	[illegible]	[illegible]	[illegible]	[illegible]
鐘新 後	[illegible]	[illegible]	[illegible]	[illegible]
新鐘 前	[illegible]	[illegible]	[illegible]	[illegible]
拓殖 後	[illegible]	[illegible]	[illegible]	[illegible]
製鐵 前	[illegible]	[illegible]	[illegible]	[illegible]
日穀 後	[illegible]	[illegible]	[illegible]	[illegible]
日產 前	[illegible]	[illegible]	[illegible]	[illegible]
朝石 後	[illegible]	[illegible]	[illegible]	[illegible]
北鮮 前	[illegible]	[illegible]	[illegible]	[illegible]

朝取算定と日歩

銘柄	算定	日歩	代引
朝取	[illegible]	[illegible]	[illegible]
同新	[illegible]	[illegible]	[illegible]
大新	[illegible]	[illegible]	[illegible]
東新	[illegible]	[illegible]	[illegible]
鐘紡	[illegible]	[illegible]	[illegible]
拓殖	[illegible]	[illegible]	[illegible]
滿業	[illegible]	[illegible]	[illegible]
同新	[illegible]	[illegible]	[illegible]
日產	[illegible]	[illegible]	[illegible]

朝取短期建玉表

	賣方	買方	總建玉數
朝取	[illegible]	[illegible]	[illegible]
同新	[illegible]	[illegible]	[illegible]

大株長期

銘柄	前寄	前引	後寄	後引
大新	[illegible]	[illegible]	[illegible]	[illegible]
東新	[illegible]	[illegible]	[illegible]	[illegible]
鐘紡	[illegible]	[illegible]	[illegible]	[illegible]
鐘新	[illegible]	[illegible]	[illegible]	[illegible]
滿業	[illegible]	[illegible]	[illegible]	[illegible]
同新	[illegible]	[illegible]	[illegible]	[illegible]
短期	[illegible]	[illegible]	[illegible]	[illegible]

大株短期

銘柄	寄付	大引	高値	安値
東株	[illegible]	[illegible]	[illegible]	[illegible]
東新	[illegible]	[illegible]	[illegible]	[illegible]
鐘新	[illegible]	[illegible]	[illegible]	[illegible]
大株	[illegible]	[illegible]	[illegible]	[illegible]
大新	[illegible]	[illegible]	[illegible]	[illegible]
日窒	[illegible]	[illegible]	[illegible]	[illegible]
滿業	[illegible]	[illegible]	[illegible]	[illegible]
鐘紡	[illegible]	[illegible]	[illegible]	[illegible]
同新	[illegible]	[illegible]	[illegible]	[illegible]

大株短期喰合

銘柄	賣	買	取組
滿業	[illegible]	[illegible]	[illegible]

東株長期

銘柄	前寄	前引	後寄	後引
新東	[illegible]	[illegible]	[illegible]	[illegible]
大新	[illegible]	[illegible]	[illegible]	[illegible]

東株短期

銘柄	寄付	大引	高値	安値
新東 前	[illegible]	[illegible]	[illegible]	[illegible]
鐘紡 後	[illegible]	[illegible]	[illegible]	[illegible]

東株短期喰合

銘柄	賣	買	取組高
鐘紡	[illegible]	[illegible]	[illegible]
新東	[illegible]	[illegible]	[illegible]
滿業	[illegible]	[illegible]	[illegible]

東京現株

銘柄	値	銘柄	値
東株	[illegible]	滿鐵	[illegible]
同新	[illegible]	郵船	[illegible]
東新	[illegible]	東新	[illegible]
同新	[illegible]	同新	[illegible]
鐘紡	[illegible]	富士紡	[illegible]
東電	[illegible]	日石	[illegible]
帝人	[illegible]	王子	[illegible]

期米（七日）

朝取仁川

限月	當限	中限	先限
前場（一）	[illegible]	[illegible]	[illegible]
（二）	[illegible]	[illegible]	[illegible]
（三）	[illegible]	[illegible]	[illegible]
（四）	[illegible]	[illegible]	[illegible]
（五）	[illegible]	[illegible]	[illegible]
（六）	[illegible]	[illegible]	[illegible]
（七）	[illegible]	[illegible]	[illegible]
（八）	[illegible]	[illegible]	[illegible]
（九）	[illegible]	[illegible]	[illegible]
（十）	[illegible]	[illegible]	[illegible]
後場（一）	[illegible]	[illegible]	[illegible]
（二）	[illegible]	[illegible]	[illegible]
（三）	[illegible]	[illegible]	[illegible]
（四）	[illegible]	[illegible]	[illegible]
（五）	[illegible]	[illegible]	[illegible]
（六）	[illegible]	[illegible]	[illegible]
（七）	[illegible]	[illegible]	[illegible]

東京期米

	當限	中限	先限
前場	[illegible]	[illegible]	[illegible]
後場	[illegible]	[illegible]	[illegible]
取組高	[illegible]	[illegible]	[illegible]
出來高	[illegible]	[illegible]	[illegible]

大阪期米

	當限	中限	先限
前場（一）～（十）	[illegible]	[illegible]	[illegible]
後場（一）～（七）	[illegible]	[illegible]	[illegible]

大阪期米喰合

	當限	中限	先限
賣	[illegible]	[illegible]	[illegible]
買	[illegible]	[illegible]	[illegible]

各地期米

地名	寄	引	後場寄	引
兵庫	[illegible]	[illegible]	[illegible]	[illegible]
下關	[illegible]	[illegible]	[illegible]	[illegible]
名古屋	[illegible]	[illegible]	[illegible]	[illegible]
岡山	[illegible]	[illegible]	[illegible]	[illegible]
大阪	[illegible]	[illegible]	[illegible]	[illegible]
和歌山	[illegible]	[illegible]	[illegible]	[illegible]
木浦	[illegible]	[illegible]	[illegible]	[illegible]

商品（七日）

△大阪綿絲

限月	寄	引
七月限	[illegible]	[illegible]
一月限	[illegible]	[illegible]

△攝津生絲

	寄	引
當限	[illegible]	[illegible]
先限	[illegible]	[illegible]

▲現物最低賣 八〇五圓

△大阪綿花

	寄	引
當限	[illegible]	[illegible]
先限	[illegible]	[illegible]

△大阪人絹

	寄	引
當限	[illegible]	[illegible]
先限	[illegible]	[illegible]

△東京人絹

	寄	引
前場 當限	[illegible]	[illegible]
前場 先限	[illegible]	[illegible]
後場 當限	[illegible]	[illegible]
後場 先限	[illegible]	[illegible]

△福井人絹

	寄	引
前場 當限	[illegible]	[illegible]
前場 先限	[illegible]	[illegible]
後場 當限	[illegible]	[illegible]
後場 先限	[illegible]	[illegible]

△大阪砂糖

	寄	引
前場 當限	[illegible]	[illegible]
前場 先限	[illegible]	[illegible]
後場 當限	[illegible]	[illegible]
後場 先限	[illegible]	[illegible]

外電（七日）

倫敦金塊	[illegible]
倫敦銀塊	[illegible]
米棉	[illegible]
印棉	[illegible]
スチール株	[illegible]
アナコンダ株	[illegible]
日米爲替	[illegible]
英米爲替	[illegible]

金融（七日）

東京コール

翌日物	〇八〇〇
無條件	〇七〇〇
普通	〇六五〇

日銀帳尻（六日）

發行高	[illegible]
正貨準備	[illegible]
預金高	[illegible]
貸出高	[illegible]

鮮銀帳尻（六日）

發行高	[illegible]
正貨準備	[illegible]
保證準備	[illegible]

金東證券 京城府本町二丁目 現物部 電話本局②6131 6132 6134 短期部 電話本局②5161 5162 5163 5164 5165 5167 5168

株式 戻賣人氣

後場下放る

前場 軟勢裡に前日後引後今朝は阪地の不勢に當所は朝新三四圓六と一高大新七六圓三新東一三三圓二と三安滿業不申鐘新二一八圓五と九安一齊に軟弱に始まつたがあと好勢となり主力は强硬を辿つた高値に進むや戻り狙ひの人氣旺盛にあと商軟歩調に轉じ新東中心に安値に落ち込んだが安値には甜子入れあつて又引返し歩調に終局小波瀾を繰り返して前場を持合に終る大引値段は鐘紡二一八圓六滿業不申新東一三三圓一大新不申朝鮮不申

後場 軟落後引返し歩調となつたあと阪地は又々大下放れを報じて當所は朝新三四圓五と一安鐘紡二一七圓丁と一圓六安大新不申新東一三三圓七と一圓四安滿業不申と落傑更に下落あと益々惡化摸樣である

戻り買旺盛

證券界の整調戰局の活潑な進歩等を好感しての買物に相場が寸進して高値に進むと待構へてゐましたと許りに戻り狙ひの賣物が浴せられる相場は尺進すると云ふ寸法でその押目にはゞ國の買支へで戻り足となる素質でもあるのがこの頃の相場の足取りであるらしい連日三段構への動きで白紙で見たら波瀾調を帶びて何か特殊な材料でもひそんではあるまいかと穿さくして見たいところであるがその底を割つて見ると、こんな事が原因となつてゐるらしい結局戻り賣人氣が捲き起す小波動に過ぎぬと云はれやう

一周年の相場

事變勃發以來一周年の記念すべき日、我等市場人も心からなる默禱を捧げて以て護國の英靈並に前線將士の勞苦に對して深く感謝しなければならない顧みて多難の年を檢討すると同時に更に褌を締め直して複雜多岐錯綜する處ら集し難い事變の前途に處する覺悟なる時下に缺けてならない一員として生產力擴充と云ふ大きな役割を持つてゐる事を忘れてはなるまい事變一周年記念に際して更に今後何年かゝるともびくともしない覺悟を定めると云ふ最意義ありと最堅要なるであらう

明治町覺書

▲よく降る雨ではある天を眺めて嘆息を漏らして見た處で天帝が聞きわけて呉れる譯でなしメイファーズ（仕樣がない）であるが、この梅雨空と良い對照をなしてゐるのが近頃の相場である▲ジメ／＼した空氣は一向に晴れさうにもない何しろ盧溝で神戸の相場で恐ろしいものである▲ゴム株の統制が發表されて遂にゴム株は確りと云ふ現象を見せた▲紡績の内容を良く／＼仔細に見たらさして悲觀するには及ばなかつたと云ふのださうである▲先走つて悲觀してゐた手筋が改めて買ひ直したと云ふだからと云つて▲まさかその他の統制をも買材料視しろと云ふ譯でもないが、材料視し過ぎると云ふのだ▲よく檢討して見たら案外その正體は枯尾花であつたなんて事にならない樣にして貰ひたいものだ▲今日も新東は幾年に至り三圓幾を割り込んだと思ふとあとはヂリ／＼と安値に追ひ込まれた▲材料からと云ふより寧ろ人氣關係からと見るのが至當であらう▲下値はシ開の買支へがあるから大た押しもあるまいと見られる

人絹株呆調

一般に氣味無く持合つてゐる所へ本日は人絹株が呆んやりを示して全般の空氣を軟化せしめてゐた樣である昭和人絹株は部分的に强硬を示してゐた▲昭和人絹四七圓五と五十錢安帝國人絹五七圓三と五十錢安▲レーヨン新四〇圓丁と五十錢安▲特殊製鋼新七八圓丁と二圓安となつた

京城府明治町 源 山本源作商店 代表本局五一九一番
東洋永遠の平和の爲第一線皇軍と共に鋭意國民の結束を固し長期戰への備へを强うせん

大原證券會社 日ノ動キ 正午調

銘柄	本日中値	
スマトラ拓新	[illegible]	[illegible]
滿業	[illegible]	[illegible]
新東	[illegible]	[illegible]
帝人	[illegible]	[illegible]
昭和人絹	[illegible]	[illegible]
錦華	[illegible]	[illegible]
明治製糖	[illegible]	[illegible]
太陽レ	[illegible]	[illegible]
商船	[illegible]	[illegible]
片倉	[illegible]	[illegible]
朝鮮石油	[illegible]	[illegible]
全羅製藥	[illegible]	[illegible]
東拓新	[illegible]	[illegible]
日曹パルプ	[illegible]	[illegible]
朝窒新	[illegible]	[illegible]
九州曹達	[illegible]	[illegible]
夕ベイ新	[illegible]	[illegible]
重工業新	[illegible]	[illegible]
電工新	[illegible]	[illegible]

期米 下放れ後强硬

伸惱みの風情

前場 雨待ちに雨を得て一轉軟化當二圓〇八錢中二圓三十六錢先二圓三十一錢と前止値より七錢乃至十三錢安と阪地の強調に三節から四節三十七錢と急反發したがあと伸惱みとなり三十五錢から三十七錢の間の持合相場となつた

化して前場を終了止値は當不申中二圓三十五錢先二圓三十五錢と無商氣であつた

後場 伸惱み風情に持合つて前止後阪地は高寄りを告げたが當所は當不申中不申先二圓三十五錢と氣乘り薄く前止値と同調に寄付き二圓三十九錢と強調であつた

東京國債

甲號五分一〇三▲第三五分一〇二六五▲一圓四分一〇二六五▲十九年物―▲二十三年物九八七〇▲二十八年物▲佛貨四分▲米五分半

持米の行方

精米筋が糧の割高と賣物薄から白米の原料として玄米に買氣を及ぼして來た事は既報の通りであるが今朝は銀四等を三十二圓迄で買物があり商算に持米を氣預けせる者もその値段で處分すると當限に渡米するより十錢位利得となるので賣り應ずる者もあれば又銀四等は現物が妙いので買躊躇なす者もある狀態であつた從つて正米はこの塲安くなる見込みはない許りか行く／＼は清算の持米が悉く精米原料に消化されるものと見られる

稻熱病の被害

朝鮮に於ける作付の成績は豫報の如く近年稀に見る良好に終了せるも植付後の發育狀態は好順の割り良好でない所が多い模樣である即ち京畿道の利川から禮州方面を視察して來た某氏の所に依ると同方面は稻熱病の發生と螟虫のため大部分枯死し糧の直播をやつてゐると云ふ事であり又富平の水利組合管内でも稻熱病のため之のまゝ恢復しても三割の減收は免れないと云ふ事であつた其他忠北に於いても稻熱病の蔓延に農家を始め當局では之れが驅除に努力されてゐるもその被害は相當に大きく今後の成行きに注目されてゐるさうである

米界六感

朝鮮は雨待ちに雨を入れて天下無類の好順であるのに相場の地合は案外強く内地は三府十七縣に亙つて水禍に見舞はれ被害は益々廣大する一方であるのに東京大阪の相場は頭が上らないのだから全く不思議と云ふの外ない▲其所で市場通にその理由を伺ふて見ると内地に於いて農家の賣惜米が案外多い所へ滯貨米が押しかけ賣氣を阻止してゐるに反し朝鮮は產地が既に出盡きを見せ各集散市場の在米に減り足がつい來た關係でないかとある▲成程そう云へば仁川でも滯張り相手にされなかつた清算筋の持米が一萬石以上もドカット精米筋へ消化されるし糀は一斤が九錢六厘以上に跳ね上げれ切り聲毛搔ぎ一つしないと云ふ强硬振りではいくら順氣がよくても相場がこの邊下げ盡るのは已を得まい▲已を得ないと云へば今朝思北米氏の情報に依ると今年は用水が潤澤であつたゝめ作付であるが肥料と天候の關係で苗の成績がよくないのと最近は稻熱病の發生等で稻の發育は好順の割良好でないと云ふ事である

仁川穀物出入（六日）

七月七日 ◇輸入 糯二、二五五石▲大豆一四八〇叺▲小豆三〇〇叺 ◇移出 白米一三〇、三八袋▲大豆三、四〇三叺

三和株式現物店 京城府明治町一丁目 電話本局②代表6101 6102 6103 6104 6105 3922

七月七日 △高▲安

銘柄	値	銘柄	値
鮮銀新	[illegible]	北樺炭	[illegible]
京城電	[illegible]	日曹鑛	[illegible]
金剛山	[illegible]	日石新	[illegible]
京電新	[illegible]	鋼二新	[illegible]
東拓新	[illegible]	日立新	[illegible]
朝製鐵	[illegible]	神戸鋼	[illegible]
無煙炭	[illegible]	發動機	[illegible]
郵船新	[illegible]	東電	[illegible]
商船新	[illegible]	淺二新	[illegible]
川崎造	[illegible]	日魯新	[illegible]
鐘水新	[illegible]	水產新	[illegible]
日窒新	[illegible]	滿タバ	[illegible]
日產新	[illegible]	アルミ	[illegible]
日曹パ	[illegible]	パルプ	[illegible]
九州曹	[illegible]	滿工礦	[illegible]
日紡新	[illegible]	デイゼ	[illegible]
日レ新	[illegible]	三菱重	[illegible]
昭和人	[illegible]	日產化	[illegible]
石井鐵	[illegible]		
二倉組	[illegible]		

京城府明治町二丁目 ア 秋田株式現物店 電話本局②5155 5156 5157 5159 5150 644 669

七日午後二時入電 △高▲安

銘柄	値	銘柄	値
鮮銀新	[illegible]	日產	[illegible]
殖銀行	[illegible]	同	[illegible]
中無煙	[illegible]	△東京紡	[illegible]
東拓新	[illegible]	▲同新	[illegible]
朝製鐵	[illegible]	▲入造石	[illegible]
北鮮石	[illegible]	△二合	[illegible]
朝石油	[illegible]	東紡	[illegible]
ペルプ	[illegible]	▲帝產金	[illegible]
滿業新	[illegible]	▲同新	[illegible]
アルミ	[illegible]	日曹鑛	[illegible]
同新	[illegible]	同新	[illegible]
滿鐵新	[illegible]	デイゼル	[illegible]
商船新	[illegible]	日立	[illegible]
朝紡新	[illegible]	日特鋼	[illegible]
同新	[illegible]	神戸鋼	[illegible]
電化	[illegible]	中山	[illegible]
同新	[illegible]	同	[illegible]
電工	[illegible]	スマ拓	[illegible]
ラサ工	[illegible]	同新	[illegible]
同新	[illegible]	▲ポルネ	[illegible]
日曹	[illegible]	△日產ゴ	[illegible]

各地正米市況

品名	等級	値	品名	等級	値
玄米	三等	[illegible]		三等	[illegible]
多摩	三等	[illegible]	銀坊主	三等	[illegible]
穀良都	[illegible]	[illegible]	陸羽	[illegible]	[illegible]
並玄米	[illegible]	[illegible]	無極産	[illegible]	[illegible]
白米九仁一等	[illegible]	[illegible]	九仁一等	[illegible]	[illegible]
多摩	三等	[illegible]	赤錦	三等	[illegible]
穀良都	[illegible]	[illegible]	銀坊主	[illegible]	[illegible]
陸羽	[illegible]	[illegible]	赤神力	[illegible]	[illegible]
大豆	團錢	[illegible]		團錢	[illegible]
龍山三等	[illegible]	[illegible]	金堤三等	[illegible]	[illegible]
連長三等	[illegible]	[illegible]	鐵原三等	[illegible]	[illegible]
海州三等	[illegible]	[illegible]	天安四等	[illegible]	[illegible]
南倉三等	[illegible]	[illegible]	平壤三等	[illegible]	[illegible]
水原三等	[illegible]	[illegible]			
小麥	團錢	[illegible]		團錢	[illegible]
海州三等	[illegible]	[illegible]	沙里院三等	[illegible]	[illegible]
釜山（不變）四等	[illegible]	[illegible]	同 三等	一白	[illegible]
大邱（不變）四等	[illegible]	[illegible]	同 三等	一白	[illegible]
群山（五錢高）四等	[illegible]	[illegible]	同 三等	一白	[illegible]

京城淸算市中値

品名	値	品名	値
木浦（十錢高）四等	[illegible]	同三等 一白	[illegible]
三盛	[illegible]	改良九龍	[illegible]
龍	A四〇〇	金剛山	[illegible]
長壽	[illegible]	豐	[illegible]
九鸞	[illegible]	飛鳥	[illegible]
世樂	[illegible]	壽判	[illegible]
雙人平	[illegible]	東方朔	[illegible]
改良開拓	[illegible]	三友園トリ	[illegible]
才改良	[illegible]	ソネット	[illegible]
公會堂	[illegible]	金九龍	[illegible]
五枚菜子	[illegible]	四季	[illegible]
金明太	[illegible]	九錦	[illegible]
開化	[illegible]	大德星	[illegible]
不老草	[illegible]	三辨由	[illegible]
天桃	[illegible]	山蔘	[illegible]

一般商品市況

◎阪神綿油
阪神EOBドラム建入（百斤）	一一、五〇
同 紐値（百斤）	九、二〇
北海物木箱入	六、一〇

◎紐育綿花
當限九仙一一	現物九仙二一
	先限九仙二四

◎大連特產
	寄値	引値
▲大豆 袋入	七、九一	七、九一
當限	七、八七	七、八七
先限	七、五一	七、五七
▲豆粕 現物		
當限	二、二〇	二、二五〇
先限		
▲豆油 現物	寄値	引値
當限	一九、〇〇	一九、二〇
▲シカゴ小麥		
七月限		七一仙六分ノ三
九月限		七三仙四分ノ一
十一月限		七五仙八分ノ三

◎地金
純金（市中賣値）（一匁）	一四、九〇
金 （市中買値）（一匁）	一四、五〇

京日卸賣物價

品名	値
白金（一匁）	二二、二五
純銀市値（一匁）	十七錢
◎食料品（京城主要商店調）	
朝鮮栗（百斤）	八、七〇
精糖	二五、〇〇
砂糖（赤雙ダイヤ）（袋六貫）	五、〇〇〇
同 三盛	五、〇〇五
鮮粉北海物（十二貫）	七、六〇
鷄卵改良種（一貫）	二、七五
◎燃料品（石油種發は小賣値）	
撫順炭中塊	二四、五〇
鮮内有煙炭切込二匹	二一、五〇
無煙炭（二ツ穴）二匹	二五、七〇
薪 松（十貫）	一、四五
炭 白炭（五貫炭）	―
石油松印（第二種）	八、四〇
揮發油赤貝（第二種）	八、四〇
◎建築材料	
角材（杉松）（尺ノメ）	一九、七〇〇
板材（杉松）（尺ノメ）	二〇、五〇〇
セメント小野田（一袋）	一、一〇
◎雜品	
大豆粕安東物（一枚）	一、二五
硫安朝窒物（十貫）	三、九〇
過燐酸石灰内地物（十貫）	二、三五
鮭 季節	五、一五
◎金物	
電氣銅（百斤建）	一八〇、〇〇
丸鐵二分（十貫）	一一、八〇
同 六分（十貫）	一一、八〇
同 八分（十貫）	一二、八〇
鐵板三×六一歩厚	一七、八〇
同 四×八一歩厚	二〇、一〇
同 五×十一歩厚	一七、五〇
ノヘキ八番製一函	四三、〇〇
中板オタフク印	一、四二
中板二寸九寸六尺	一、七六
針金八番	二〇、〇〇
釘 二吋	一六、四〇
小浪板六尺一枚	一、二三
◎植物性油	
ヒマシ油	五四、〇〇
白絞油	六、六〇
桐油	四〇、五〇

穗落

纖業の統制で全朝鮮紡績工場は不利な立場におかれてゐる。漸く芽を吹きかけた紡績工業であるが內地と同樣に扱はれては堪らぬ。

◇新設を誇る鐘紡工場をはじめとして朝鮮棉花を使つて輸出高級品に轉ずる方法は考へられぬか。時局が長くと雖も將來の大成は約束されてゐるのだから恒久策が執られてほしい。オールス・フの使用となつたが、朝鮮に建設中のス・フ工場はどうなる。まず原料が問題だ。之も本府で心配してやらねばなるまいが、こゝにも新興工業に對して國策上別個の考慮が拂はれてよい。

◇卅坪以上の住宅、七十坪以上の工場建築も制限される。鉛も使用禁止だ。之れを怨れてはならぬ。堅忍持久は之からだ。伸びんとする者は先ず屈するのだ。懸をためても長期戰を不拔の覺悟で飛び抜から。

紅繪曼荼羅（77）

海音寺潮五郎 作
富永謙太郎 繪

野獸の群（九）

龍之介は、相手の惡黨共の眞意を知るのに苦しんだ。

最初の氣味惡い瘦せ男の態度は荒ッぽい中にどこやらに親しげなところを持つてゐるし、その問ひかけて來た理由を聞かしてくれと言つてゐるのに、當の狎狹の態度は露骨な惡意と敵意に滿ちてゐるのみならず、なぜ龍之介が自分をつけて來たか、ちやんと知つてゐるのである。

この正反對な二人の態度をどう解釋すべきか？

その頭に何が潛んでゐるのか？

頭腦のしびれるほど考へこむ龍之介の鼻先に、惡意にみちた顏をつきつけ、ふるへる聲を立てゝ、晒吉は憑かれたものゝやうに熱し切つてしやべり立てた。

「かう、お調べはちやんとも屆いてゐるんだ、手前、あの娘に打ちこんでゐるだらう。惚れてるだらう、足繁は通いて首つたけといつたお調子にな、嘘たア言はせねえぜ、俺らのことをいゝ幸ひだ、おためごかしに家來を住みこましたよ、毎日々々行つちや臉下つてるぢやねえか。手前にとつちや、俺らア顎の繩つてものだ。――が、さうはさせねえぜ。惡黨にや惡黨の意地つてものがあらア。あの女の顏をめちやめちやに切り刻んでやるんだ。あの美しい顏をきざみ落してやるんだ。あのすべ／＼した頰にだんだら縞を刻みつけてやるんだ。それが仕事の邪魔をされたお江戸の掏摸の仕返しといふものだ。ざまア見やがれ」

怒りが龍之介の體中に燃え上つた。しばしにらまへてゐたが、

「惡黨！」

を吐くやうに叫んだ。

そして、前後を忘れて立上らうとしたが、短い繩に引かれて横倒しになつた。

「惡黨！」

相手はせゝら笑つた。

「惡黨なことはこちらから名乘つてらア、今頃そ言はれたつて、痛くも痒くもねえや」

瘦男の三五郎がまた口を出した。

「瀧川の殿樣、大體、おわかりになりましたかえ。あつしは惡黨とは言ひながら氣のよい男でござんしてね。殿樣ほどの御身分のお方がこんな目にあつてゐなさるのを見ると、お氣の毒でならねえ。それて、こいつにもいろ／＼話して見たんでござんすが、承知しませんや。それに、殿樣が先刻一人お斬りなすつたのが、いけなかつた。仲間の奴等がもう手のつけられねえ腹立ちでね。どうにもあつしにもなだめようがねえ。――まあ、それで殿樣もどうしたらよいかひとつよく考へて見て下さいまし」

三五郎はかう言つてから、煙草入を出して、提灯の火を吸ひつけて、落ちつきはらつてぱくり／＼と吸ひはじめた。

眼の前を掠めて流れる胸の惡くなるやうな煙草の煙、すぼめられた提灯の中に立つてゆらめいてゐる蠟燭の炎を見つめて、龍之介は默つて考へこんだ。三人も默つてゐる。三五郎と晒吉はしやがみこんで、もう一人の覆面の男は立つてゐる。三五郎の煙管をはたく音のみが、このしめつけつけるやうな靜寂を時々破つた。

やゝしばらく立つて、龍之介は言つた。

「わしにも工夫はつかぬが、金で濟ませるとか出來るであらうか」

「金？」

はッ、けとばすやうに晒吉が叫んだ。

「金がどうしたいてんだ金が。金で始末をつける？手前ら金持は何でも金せへ出せば出來ると思つてやがるんだ。男の恥が金で取返せるかつてんだ。恥ア質直しやがれ！」

京城日報
朝刊
本日朝夕刊共十六頁
本紙定價 一部金六錢 一個月金一圓廿錢 郵税一個月金貳拾錢 外國郵送郵税一個月金壹圓
廣告料 五號十五字詰 一行金一圓五十錢 場所指定料(一行)金二十錢以上

寄贈 13.7.14 帝國圖書館

畏し、三陛下 御默禱遊ばさる

【東京電話】事變一周年を迎へた七日　天皇陛下には御軍裝御凛々しく御平常の如く表御座所に出御、午前十時近衛首相に賜謁、畏くも勅語を賜ひ、同十時廿八分參内の米内海相、同四十二分參内の板垣陸相にも夫々單獨賜謁有難き御沙汰を賜ひ、次いで午後一時參内の木戸厚生相、有馬農相、宇垣外相、湯淺内府より各本職状況を御聽取あらせられる

あらせられる等疲勞に御精勤遊ばされたが　陛下には事變勃發以來日夜出征將兵の勞苦を御偲ばせられ、この日國民一齊に默禱するに際しては大奧にて特に御默禱あらせられ、また皇后陛下、大宮御所に在す皇太后陛下にも御默禱あらせられる等畏き極みである

閑院參謀總長宮殿下 御言葉を賜はる

【東京電話】閑院參謀總長宮殿下には事變一周年の七日、參謀本部職員に對し左記懇切なる御言葉を賜はつた即ち大本營陸軍部より發表された

大本營陸軍部發表

事變一周年を迎ふるに當り參謀總長宮殿下には參謀本部職員に對し左記要旨の御言葉を賜はりたり

御言葉ノ要旨

本日事變一周年ヲ迎フルニ方リ優渥ナル　勅語ヲ拜シ恐懼感激ニ堪ヘス　茲ニ戰歿將兵ノ遺烈ヲ偲ヒテ其ノ英靈ニ感謝ノ意ヲ捧クルト共ニ第一線將兵ノ勞苦ニ深ク思ヒヲ致ス次第ナリ　顧ミルニ防衛ノ師ヲ進メラレテヨリ正ニ一歲此ノ間諸官ハ克ク協力協心夙夜兵ノ業ニ精勵シ以テ所期ノ目的達成ニ貢獻セリ而シテ今ヤ戰局ハ更ニ進展シツツアルノ秋統帥部ノ責務愈々重大ヲ加フ　宜シク諸官ハ　勅語ノ御趣旨ヲ奉體シテ一意其ノ職責ヲ遂行シ以テ統帥ノ機能ヲ發揮ニ遺憾ナカラムコトヲ望ム

陸海兩相奉答文

【東京電話】協力協心陸海一致事變ノ解決ニ挺身ノ努力ヲ致シ優渥ナル勅語ヲ賜ハリ臣等感激ニ堪ヘス　謹テ　聖旨ヲ奉體シ以テ　聖慮ヲ安ンシ奉ラムコトヲ期ス

聖旨を傳達

【東京電話】陸海軍では七日優渥なる勅語を拜し板垣陸相は宮中を退下の後午前十一時五十分參謀本部、午後一時陸軍省に全員を集め聖旨を傳達、また米内海相は午後一時四、五分軍令部並に海軍省に全員を集めて同樣傳達すると同時に、在内在支の全軍に對し傳達する所あつた

甘蔗知事感謝電

甘蔗京畿道知事は七日事變一周年を迎ふるに際し寺内、畑兩最高指揮官、及川司令長官、○○部隊長らに宛て左の感謝電を送つた

本日事變一周年を迎ふるに當り貴部隊の赫々たる御戰績に對し衷心より感謝の意を表し、併せて武運の長久を祈る

暑さ過 清談會食 川長へ 新町 閑靜

山西で隱忍の我○○部隊 積極的行動

【石家莊七日同盟】徐州會戰に引續く隴海線の大勝を經て今や皇軍の意氣軒昂として漢口を睥睨してゐるが、その間我が○○部隊は山西南方地方に於て三月作戰終了以來晝夜に亘り實に多大の犧牲を拂ひつゝ隱忍しその機の熟するを待つてゐたが、事變勃發一周年記念を迎へ勇躍○○方面の奥深く目指して積極的行動をとるに至つた、臨汾の東西を貫く線より黄河に到る山西南部地區に遁入した二十數箇師に餘る敵大軍の撃滅の火蓋は切られた

敵既に潰滅に瀕す

【石家莊七日同盟】我○○部隊は○○附近にあつて鋭意攻戰準備中であつたが、この時○○南方の敵に對し猛烈攻撃を開始した、六日拂曉には早くも敵陣地の第一線を突破、引續き追撃中であるが、○○南方の敵は中央直系の第九十四、第十二師など、二ケ月間より此の附近に陣地を構築して頑強に抵抗したが、我猛攻の前に潰滅に瀕せんとしてゐる

○○南方の敵を包圍 鈴木、眞野、淸水、小林各部隊

【石家莊七日同盟】我鈴木部隊は○○西北方に進出中であるが、又淸水部隊は大寧を經て六日正午頃○○南方に、眞野部隊は附近において敵に大なる打撃を與へ南方にこれを潰亂せしめ、一方小林部隊は○○西北方附近に進出これを包圍攻撃中である、何れも進出して○○南方の敵を包圍せんとする我態勢に、山西軍は遂に窮地に陥りつゝあり、押して攻勢に出る我軍の態勢に周章狼狽、既に動搖の色濃厚なるものあり

森本部隊起つ

【石家莊七日同盟】山西省南方○○方面において活動中なりし森本部隊は、去る五日決然起つて當面の敵陣地を突破これを驅散らし更に東北方に進撃しつゝあり

訂正　七月八日附本紙夕刊第一面陸海軍に賜りたる勅語中「自彊淬礪」は「自彊淬礪」と訂正致します

敵大軍擊滅の火蓋切らる

毎週木曜日に 三相會議開催 國策檢討に萬全を期す

【東京電話】近衛首相は事變處理に關する國策檢討に萬全を期し、今回更に首相、藏相、外相の三相會議を毎週木曜日に開催し重要議事を進めることに決定、右第一回會合を恰も事變一周年記念日たる七日正午より首相官邸に開き、近衛首相、池田藏相、宇垣外相の三相會同、内政諸般の重大施策につき協議を遂げ同一時午餐會した

(寫眞は上から首相、藏相、外相)

東久邇宮妃殿下 きのふ御歸京遊ばさる

【東京電話】東久邇宮妃聰子内親王殿下には宮部奉拜各施設を御巡視のため去月十三日東京御發御渡鮮あらせられた東久邇宮妃聰子内親王殿下には、朝鮮總督府管内の各病院に日本の勇士を御慰問又朝鮮神宮に御參拜、各施設を御巡視あらせられ御歸京の御途中靜養のため岡山に御一泊の上、七日午前八時御機嫌麗はしく二十五日振りに御歸京あらせられた

支那軍またも毒ガス使用

【石家莊七日同盟】六日午前曲沃南方約三里の東下店において支那軍は又もや毒ガスを使用した、我軍はかねて、この事あるを豫想し防毒マスクを準備してゐたゝめ辛うじてこれを防ぎ得たが調氣乏しく使用法に習熟せざる敵は折柄逆風に際した結果自ら毒ガスを受けて多數の死者を出すに至つた、我軍において敵の使用した毒ガスを分析した結果ジヘニール塩化砒素と確する毒ガスで、敵のこの國際法規を無視せる不法行爲に皇軍將兵は何れも憤慨してゐる

安陵集及び東明を占領

【北京七日同盟】隴海東北方黄河右岸を敵前の勢ひをもつて殘敵掃蕩中の我○○の部隊は、五日午前安陵集(東明東南約十キロ)午後東明を占領した

獅子林砲台附近も最近堤防決潰

【上海七日同盟】降り續く豪雨によつて揚子江の水量も急激に増し各所に水害を起しつゝあるが、上海より揚子江の兩岸に沿ふ獅子林砲台附近においても最近堤防が決潰し濁流は黄浦江に流れ込みつゝあり、民衆は極度の恐怖に戰いてゐるので、我が軍當局では直ちに○○部隊を派遣救護と堤防工事に努めつゝあり、七月下旬までに堤防工事を完成する筈で民衆に對しても救護に努めた結果一時避難を餘儀なくされた避難民も我が急速なる防禦工事に漸く安堵の色を見せてゐる

洛陽空爆

【北京七日同盟】中南飛行部隊は六日洛陽を空襲し、隴海線北壁東站を爆擊し命中せしめ多大の損害を與へた

曹福林遁走

【徐州六日同盟】徐州會戰以來我軍の目をかすめて魯縣(山東省西南部)にあつて地方土匪の討伐を受けて地方良民の掠奪を續けてゐた曹福林軍の殘存部隊は我が○○部隊の來襲に命からがら逃走、鄆城南方(東南方)に逃走、○○部隊は目下急追中である

航空隊活躍

【上海七日同盟】一昨六日中支方面海軍航空隊は引續き水路福州海岸の諸兵營を爆擊し、又一部は福州飛行場並に近くの無電臺を爆擊し大部分の兵舎建物を爆破し、無電臺に多大の損害を與へた

明年度豫算編成方針 けふ閣議に附議

【東京電話】聖戰一周年を迎へいよいよ長期戰に備ふる決意を新にした政府は、戰時經濟體制の確立を目標として明年度豫算編成に着手することゝなり、八日の閣議に昭和十四年度豫算編成方針を附議、承認を求めることに決定したが同豫算編成方針の大綱は左の通りである

昭和十四年度豫算編成方針については事變の長期戰に入れる今日の時局に鑑み、事業の繰延を考慮しこれが能率の發揮に努力、物資の節約を勵行し、以て事變終局の目的を達成するためこの際左記によつて各省の協力を求める

一、各省經費は時局に鑑み眞に緊急已むを得ざる經費に限ること
一、新規經費については各省とも在來得る限り既定經費の節約によつてこれが財源を捻出するやう努むること
一、各省は新規經費のみならず既定經費についてもこれが節約に努めること
一、重要物資及び海外需給經費についてはこの際特にこれが節約につき工夫を講ずること
一、營繕費、土木費の如き特に重要物資の需要を増加する性質のものは忍び得る限りこれを差控へること
一、特別會計に於いても一般會計に準じ、節約に努めると共に財政の條件は努めて一般會計及臨時軍事費の財源に繰入れる樣はかる事
一、經費要求に伴ふ物資要求については在來得る限り正確なる見積をなし、物資需要調書を提出する事
一、各省概算は八月十日限り各特別會計は八月二十日限り提出する事

尚右豫算編成方針決定後、大藏省では各省會計課長を主計局に招集しこれが主旨説明協力を求める方針であるが、殊に物資需要調書については先般の閣議決定の物資需給計畫により重要物資約二十種を列擧して各省の調査報告を徴する事となつて居る

南總督 けふ官邸で 面會日

南總督が民意を聽く徹底第二回の面會日は八日午後三時から倭城臺官邸で催されるが、出席者は南大門金融組合長肥塚正太氏、外四名である

東西南北

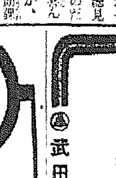

岸川鐵道局參事の部下思ひは大變なもので々仕事がうまく行くのも當然部下の働きだ、その要諦として政策の… 由一行の大相撲には全議員が一等席の總見をやるのだとよろしく頼んであるが、この名助課長にも唯一の憂ひがある▲それは奥さんとの間に子供が七人あるが全部女の兒で々一度でいゝから男兒を見たいと… ソーシして… が應えることは國力増進の… 側にもなりますよと慰めるところを見ながら… 男兒が一人欲しいと岸川家はピンチだよと… (寫眞は岸川さん)

上海全市十數ヶ所に きのふ爆彈事件惹起 支那側テロリスト團の暴動計畫

【上海七日同盟】支那事變一周年の七七記念日を期して、支那側テロリスト團の暴動計畫が全市十數ケ所に亙つて血なまぐさい爆彈事件を惹起した

(一)午前六時五分共同租界パント公園に隣接する新市政府經營の二階建橋附近で轟然一發の手榴彈を投じたものあり、續いて同所より約一丁距てた我が横濱正金銀行正門に向つて爆彈を投じた者あり、通行中の支那人一名を即死せしめた、附近警戒中の工部局警官並に我が憲兵隊では直ちに同所附近に非常警戒線を張り大搜査を行つたが、その際通行中の一台のトラックを檢視せし所運轉手が手榴彈を所持してゐたのを發見、直ちにこれを逮捕して嚴重審理を續けてゐる、併し共犯人はその場から逃亡した、なほ正金では幸ひ人命にも雜物にも被害はなかつた

(一)同五時半頃曹家渡、日華紡績入口に手榴彈一個が投げ込まれ炸裂したが、幸ひに死傷者はなかつた

(一)これと相前後してゴルドン路内外棉本社に手榴彈一個が投込まれ、印度人番人一名負傷

(一)ゼスフィールド一三八號紡績第三工場紡績部大門に同時刻强力な手榴彈二發投ぜられ、轟然爆發したが幸ひ負傷者なし

(一)午前五時半内外棉第一工場員加納宇三郎氏がロビンソン路を自轉車で通行中拳銃で狙撃され、頭部腹部などに六發の彈丸を受け即死した

(一)午前六時頃南市京路二ケ所の我歩哨に對し手榴彈二個を投じたる暴漢あり、我が歩哨は直ちにこれに應戰し犯人を逮捕した

(一)午前五時五十五分に北四川路吉川電氣公司附近に手榴彈一個を投擲したるも被害なし

(一)閘北々停車場附近で午前六時頃手榴彈を投擲せるも幸ひ被害なし

(一)午前六時頃南市京路前所に抗日宣傳ビラを配布せるものあり

(一)午前五時十五分フランス租界公館馬路にて手榴彈を持てる一名の支那人が逮捕された

(一)午前六時十五分大世界附近にて反日傳單を配布した支那人あり直ちに逃亡した

維新政府嚴重抗議 皇軍も斷乎態度を明示

【上海七日同盟】今朝のテロリストの爆彈事件に鑑み維新政府ではこれまで屢々警告を重ねてゐた工部局警察の怠慢に對し、遂に今七日要人暗殺事件に關し共同租界理事長並にフランス總領事宛公文書をもつて嚴重抗議を提出した、一方日本軍當局は維新政府の抗議に對する英國、フランス兩租界當局の態度につき深甚の注意を拂ひ、若し租界當局が從來の如き常套的陳謝を繰返すのみで事件の根本解決に誠意を示さゞる如きことあらば、租界内における邦人の生命財産保護のため斷乎自衞手段の發動をも辭せずとの強硬なる態度を明示し其成行を嚴重監視してゐる

半戒嚴令下の租界内

【上海七日同盟】本日上海租界は七・七記念日を悼む青天白日の半旗を以て埋められ、然も各所に勃發する爆彈事件に工部局警察では午前四時から南京路、四馬路その他要所々々特別警戒に當る警察官配備隊數を續々増派し、街の辻々で通行者の身體檢査を行ひつゝあり租界は半戒嚴令の狀態に陷り市民は戰々兢々たるものがある

テロ團の正體

【上海七日同盟】本日の暴動計畫の實行により佛國フランス租界に巣喰ふテロリストの正體が問題となつた、彼等は蔣介石より特派された藍衣團を總指揮とする藍衣社行動隊は約一千名に上り、これを主力としてその他青幇杜月笙一味の○○團組を加へ某國官憲の陰にかくれて今朝を期し一齊行動をおこしたものである、尚これらのテロ團は維新政府要人を始め親日派の首に甲一萬元、乙二千元、丙五百元の懸賞金をかけ共同租界内に潜伏活躍を續けてゐる

工部局警察の不誠意を暴露

【上海七日同盟】今朝の爆彈事件は全部共同租界において行はれ、總て日本人を目標として無辜の市民を殺傷したことは遺憾にも等しい悪虐行爲で、今回のテロリストの暴動計畫はフランス租界内に本據を置く支那側最高指揮部の命令によつて極めて計畫的に行はれたもので、我が軍の上海占領後最初の大掛りなもので、我が陸軍及領事館當局を極度に憤慨せしめてゐる、今日のテロ計畫は豫ねてから豫測されてゐた處で工部局警察は當然十分なる警備をなし、未然にこれを防止すべきであるに拘はらず、彼等不逞分子の跳梁をその儘に任せてゐたことはその不誠意無能力を遺憾なく暴露したもので我が出先軍部並に外交當局は租界當局に對して嚴重なる抗議をなし、場合によつては租界肅清のため斷乎たる處置に出るものと見られてゐる

敵を砲擊

【曲沃七日同盟】事變勃發以來一周年を迎へた我が○○部隊は、七日早曉を期し曲沃前面高地に蟠居し來つた敵に猛烈な砲擊を加へ、一方○○、○○の各部隊は壯烈な突撃戰に出でたが敵は我が包圍に恐れをなし、左翼陣地豐村で僅かの抵抗を見たのみで總退却を開始した

蘇聯を脱走又は歸國拒否の要人連

蘇聯の肅清工作に怯え、今回蘇聯を脱走した前リユシコフ大將の滿洲國越境事件は全世界に大センセーションを與へてゐるが、最近數ヶ年間に於て蘇聯を脱走、または歸國拒否せる要人は左の如く多數に上り、蘇聯國内紛爭が如何に深刻であるかを物語つてゐる

◇一九二九年十二月パリ駐在大使館參事官ベセドフスキー、パリにおいて逃亡
◇一九三〇年四月六日ストックホルム駐在公使館参事官ドミトリーエフスキー歸國拒否
◇一九三〇年六月三日アテネ在勤通商代表アガ・ベーコフ、パリに逃亡
◇一九三〇年六月四日アフガニスタン駐在大使歸國拒否
◇一九三四年六月十六日極東軍飛行將校二名軍用機を操縱して滿洲國へ逃亡
◇一九三七年八月十五日在ベルリン通商代表輸入部指導者ケアー・ニルマン歸國拒否
◇一九三七年十月廿一日ストックホルム駐在公使館一等書記官ヴキン歸國拒否
◇一九三七年十月廿二日アテネ駐在公使ベーミン逃亡
◇一九三七年十二月十五日在ベリ滋軍司令部代表クリヴヰツキー(前赤軍參謀長)歸國拒否
◇一九三八年一月極東歩兵將校五名(内一名は陸軍少將)トルコへ越境逃亡
◇一九三八年一月十二日ブカレスト駐在公使オストロフスキー逃亡
◇一九三八年二月十七日ブカレスト駐在代理ブテンコ羅馬へ逃亡
◇一九三八年二月蘇聯飛行將校ウニチエフスキー及び偵察書員タトロフ、エストニアへ逃亡
◇一九三八年四月ブルガリア駐在公使ラスコルニコフ歸國拒否

三省堂
支那地圖
【實用新案登錄出願中】
最新刊　三省堂編輯所編　新聞二頁大二枚・表紙附　精密多色刷・携帶便　定價一圓(送料一二錢)
ポケット判の地圖は使用に便利であるが、詳細を期し難く、大勢を見ることが出來ない。又從來の大地圖は見るのに大きな場所をとり持ち運びにも不便である。これら双方の不便を一掃して新機軸を出したのが本地圖である。即ち「支那全圖」と「北支要圖」の二枚の大地圖を巧に折疊んで、全部擴げなくとも所要の部分を見る事が出來るやう新らしい工夫を施したもので、この新考案によつて初めて精密な大地圖を机上でも旅行中でも簡易に使用し得る便利が得られた。勿論全圖として擴げることも出來る。更に表紙を附して破損を防ぎ、簡便な索引を添へ、又印刷の鮮麗、記入事項の詳密正確等、萬全を期した。在來の同種地圖の絶對追隨を許さぬ優秀品。今や一日と雖も地圖を必要としない日はない。ぜひ實物を書店にて御覧の上、御求めを切望する。

三省堂編輯所編【新刊】支那語會話(ポケット判・一一六頁)定價・五〇 送料・〇三
現地で實際に役立つ支那語會話の正確で便利で要を得た手引書。艙中・旅館・食事・訪問・汽車等凡ゆる項目に亙つて必要な會話を日支對照して教へてある。

宗内鴻著【新刊】華語要訣(新四六判・二三四頁)定價一・七〇 送料・九
發音の難しい支那語を教へるに獨特の工夫を創案し、支那語の第一歩から中級以上までを確實に習得出來るやう懇切に詳述した劃期的支那語獨習書である。

宮島吉敏・包翰華著【重版】日滿會話 增訂版(ポケット判・四七〇頁)定價一・三〇 送料・〇六
北京音を中心とした滿洲語會話の行き届いた手引書である。内容を增訂して時勢に即應し益々新鮮を發揮せしめたから、これ以上斬新で實用的な會話書は他にない。

三省堂旅行案内部編【好評】朝鮮滿洲旅行案内(三ツ折式・ポケット判・六〇頁)定價・四〇 送料・〇三
朝鮮旅行者にも個人旅行者にも快適な案内書として大好評のもの。各地の地理・歷史・產業等を洩なく記載し、挿入地圖、寫眞等も頗る多く、値段も低廉である。

東京神田 大阪心齋橋 京城本町 振替東京一二八 大阪一五 京城一一 三省堂

頭痛めまひに
ソボリン
最新の解熱鎭痛劑
ギラつく陽光
頭痛持ちに暑夏の刺戟は禁物です。
頭痛、頭重、めまひには少量でよく効き婦人にも老人にも副作用のないソボリンをお用ひ下さい。

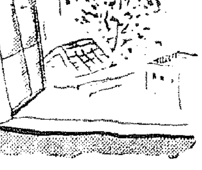

主藥は最も進んだ解熱鎭痛劑ポンピリン並に鎭痛作用の著明なるバルビタール及アミノピリンの分子結合体
錠劑 八錠 三十錠 五十錠 百錠
38(1)368
武田發賣品

眼鏡は
中村眼鏡店へ!
御指定 京城帝國大學附屬醫院眼科 醫學專門學校附屬醫院眼科 赤十字社朝鮮本部病院眼科 京城府民病院 龍山鐵道醫院眼科 江頭眼科醫院 全鮮各官公私立眼科 御調製所
京城本町一丁目(郵便局前) 電本②5017番・振替京城346番

【社説】世界指導原理を掲げ 國民精神總動員朝鮮聯盟生る

事變茲に一年、忠勇なる皇軍の比類なき戰闘力と銃後國民の至誠は渾然一體となり、支那に於ける抗日勢力の大半を潰滅せしめ、赫々たる勝利を舉げ、第三國の執拗なる蔣軍への援助と妨害を逐次粉碎しつゝあるが、時局は抗日戰力の壊滅を以て了るものでなく、眞に支那四億の民衆を赤敵より救ひ、東洋人の東洋を建設し、支那を列國の植民地化政策より解放せしむるにあらざれば、超非常時局は終局に至らないのである。武力戰に經濟戰に勝利を確保し、更に最後の戰果を全收するには近代戰の特質として思想戰に打ち克たねばならぬ。日本精神を宣揚して東洋の指導原理を確立するによりはじめて大東洋の建設を招來し得るのである。長期戰の新段階に入り、軍民一如、內鮮一體、官民一致が強調され、國民精神總動員が力説される所以も亦そこにある。

◇

事變勃發以來、半島に於ける愛國運動は目覺ましきものがあり、國民精神總動員運動は既にこの時に發足してゐる。國民運動はその示標とするところが、國家最高理想の發揚にあるのであつて、之を一元的に統制し、組織を與へ有機化したければ眞に强力なものとはなり得ない。卽ち內鮮一億同胞の衷心より湧き出づる力を綜合有機化することによつてはじめて、國家を一發させる一大思想運動が展開されるに至るのである。けふこの國民の心理に卽して忘れ得ざる事變記念日に際し、澎湃たる愛國の赤誠は結晶し、國民精神總動員朝鮮聯盟は、京城運動場に、南總督臨場の下に雄々しき呱聲をあげたのである。この第一聲こそ內にあつては大義の前に凡百の私を一掃し、外に對しては東洋のみならず世界に向つて皇道を遍照せしむべき力強き第一聲である。

◇

朝鮮聯盟は全鮮都市部村全體の一つ〳〵が愛國運動により自發的に有機化し、自然に醱成されて結盟せるものであつて、眞に日本精神の血盟せる强力な團體であつて、未だ曾つてみざるところのものである。この結實せる團體により皇國臣民としての思想、精神を醱成し、國民運動として有機的全體として實踐する事により、帝國の思想陣は確固不拔のものとなり、東洋を指導すべき偉大にして旺盛なる精神力となるのである。長期戰に入り、國家全體が渾然一如の下に行動する秋に當り、半島總意が凝つてこの大同團結を實現せしめた以上、一億國策の遂行に、銃後の大任に、時艱克服の爲めの大進軍が、この日を期して開始されたのである。南總督はその告辭に「要は精成の大、形式の整等に存せず、其の精神力の强力、行動の活動にあるを思へ」と喝破してゐる。八紘一宇の皇國精神を顯現し、日本精神をもつて新文明を創成し、世界の指導原理たらしむべく、不撓不屈の氣力と矜持をもつて、國民精神總動員を實踐し以つて未曾有の難局を打開しなければならぬ。

◇　◇

支那事變と各國の動向（一）
和平調停に對し進んで乘り出さぬ
アメリカ

【ニューヨーク五日發國際聯盟特派員發】日支紛爭の見通しに就ては玄人筋では軍事行動の進展振りと今後の行動の原動力たる日本の財力の餘裕の程度との二つを基礎條件として種々の觀測をたてゝゐる、勿論戰爭は力較べであるが支那に關しては調つた統計が手に入らず且經濟の發達が日本程高度でない爲外部からの打撃に對し鈍感だと云ふ特徴もあるので現在の處、主として日本側の二基礎條件が形勢判斷の鍵とされてゐる點だ

……◇……

注意 深い一部極東通は利に敏い英國が上海々關問題で日本と逸早く妥協したことや中國聯銀の新紙幣が流通範圍を擴大しつゝある事實等に現地調辦の株が存在することを認め、これと日本內地の經濟統制がうまく行くなら漢口を含む揚子江下流の制壓は必ずしも不可能でなく漢口占據後和平の口火を切ることもあらうと觀測してゐる

然しこれは極めて少數の意見に過ぎず大多數は新聞の見出しに左右されて日本は何處迄も深入りして自ら求めて窮境に陷るのではないかと見て居り、もつと實際事情に通じてゐなければならない筈のウォール・ストリート金融界の有力筋迄この漠然たる素人考への擒となつて對日偵察の將來悲觀的にして神經質になつてゐる者が多い

また 一般大衆はたとひ勝つても日本は四億民衆の同化作用に失敗するのではないかなどと想像してをり、且つそれを望むものもある始末だ、和平調停については少くとも米國に當事國が必死となつて賴んで來るまでは乘り出さぬ方が却つて調停の效果を舉げると見る者が多い樣だ、一方ソヴエト聯邦の極東に於ける積極的乘出しは直ちにドイツにチェッコを與へることを意味するとてこれを信ずる者は殆どない

尙米國民一般としては戰爭に卷き込まれることを避けたいといふ氣持は絕對的に強いが、さりとて日本側から「米國は絕對に手を出さぬ」などと思はれたり叫ばれたりするのは不愉快至極だといふ妙な米國人一流の心理が働いてゐることは昨年と變りがない、パネー號事件以後或種の宣傳も手傳つてこの心理は寧ろ一層拍車をかけられた傾向が看取される程である

事變と米國の態度

【ワシントン五日加藤同盟特派員發】記者は最近「支那事變は野球だ、もう七回の戰も無爲に終らうとしてゐる處だ」と云ふ批評を一米國人から聞いた、事變勃發以來ジャーナリスチックな興味から支那の長期抗戰を報じて來た新聞も流石にもうそろ〳〵その峠の見えて來たことを認めてゐる

然し日本は戰鬪に勝つても戰爭に勝ち得るかと云ふ疑問は依然所謂消息通の間にも消えてゐない樣である、換言すれば日本は戰爭果して支那の人心を收攬し大陸經營に果して成功し得るかと云ふ點に集する疑問である、更に日本は大陸經營に要する資金を何處に仰ぐか、恐らく英米就中米國だらうが

現在 東亞の不安狀態で米國の資本がこれに應ずることを躊躇するだらうといふのが一般の意見である、日本はこの難關をどう切り拔け得るか、戰爭それ自身に關する興心よりも讀者の眼は今後の問題に向けられてゐる、特に日本が戰鬪に勝つた後何等か特殊の方法を見つけて支那の統制に成功し名實共に極東の支配者となる可能性は充分認められてゐるが同時にこれに伴ふ不安の念が存在することも事實である

而してこの不安を獨、伊兩國のファシズムに結びつけ世界がファショ國の支配下に置かれる危險がありとし英、米的思想たる個人の自由、デモクラシーに對する脅威が一部で喧しく叫ばれてゐる、最近の米國政府の言說はこの點をよく考慮に入れなければ理解出來ぬ處があると思ふ

米國 にとつては英國と違ひ極東の門戶開放、機會均等などの現實の問題として左程大した關心事ではない支那に於ける權益なども大きなものでないことは承知してゐる

然しファッショ的イデオロギーが世界に覇を唱へるに至つた場合の不安は我々が想像するより以上に強いものがあり從來米國の對外策の指導原理であつた中立法と孤立主義とが最近相當變化を來してゐることは否めない事實である、然しながら國內に早急の調整を要する幾多の問題があり又前記の不安も未だ現實的のものとして現はれてゐない、從つて對外的にこれと云ふ具體策に出る必要もないのである

かく して支那事變に對する米國の態度には心理的變化はあつても何不干涉主義の態度は大體に於て變へられてゐないと云へる、故に米國が極東問題について積極的に乘出すことは依然見られない、唯一つ考へられるのは戰爭の人道化に對する前記の提案位なものだが、これを要するに前記のファシズム全盛に對する不安を抱きつゝも、若しくはその不安あるが故に米國內を軍備的にも思想的にも堅く固めると云ふことが今の米國の最大關心事である

世界指導に邁往
國民精神總動員朝鮮聯盟發會式に於ける
鹽原聯盟理事長の式辭

七月七日、支那事變一周年をトして結成された國民精神總動員朝鮮聯盟發會式に於て鹽原理事長は左の如き式辭をなした

理事長式辭

本日茲に支那事變一周年をトし國民精神總動員朝鮮聯盟發會式を舉ぐるに當り、總督閣下並に軍司令官閣下並に大方諸紳の高臨を辱うしたるは本聯盟の最も光榮とする所なり

聖戰 茲に一星霜、忠勇なる我軍の奮鬪により多大の戰果を收めたりと雖、蔣政權は迷夢尙未だ醒めず徒に第三國の援助を恃みて長期抗戰を策し四億民衆を塗炭の苦に陷れて顧みず卽ち抗日容共を潰滅して速に東洋平和の回復を圖るは正に帝國日本の使命にして之が爲め國民は皇軍の奮鬪と相俟ち一致以て國家總動員の完璧を期せざるべからず

而して國家總動員の實は擧國一致の念を基礎としたる國民の自發的協力に依つて初めて効果を完うし得べく內鮮一億の國民精神を綜合統一して之を組織機能化し强力なる運動要素と爲すは吾人の任務たらずんばあらず

惟ふ に半島に於ける國民精神總動員運動の神速は事變勃發以來澎湃として勃興せる愛國心と相俟つて自ら醱成し來れるが今日之が結實を見茲に國民精神總動員朝鮮聯盟の創立を告ぐるに至りたるは眞に國家の爲め同慶に堪へざる所なり

半島 に於ける國民精神總動員の主要目標は擧國一致內鮮一體國民一如の下に日本精神を發揚し、生活態度を刷新し、銃後の後援を強化し國民各々自發自覺以て堅忍持久の精神を堅持し聖戰兼弁の目的達成に邁進するにあるは勿論なりと雖國民精神總動員の實施は啻に今回の事變に對處せんが爲必要なるのみならず、赤今後益々複雜の度を加ふべき國際關係の情勢に對應し、思想戰に備へ以て帝國の負荷せる皇道世界宣布の大使命遂行の爲其要更に大なるものあるを高調せざるべからず

今や 世界は混沌として暗夜に彷徨し人類は唯物文明の破局を唱へて只管新しき指導原理を翹望しつゝあり、輝る日本は愛に八紘一宇の肇國精神を顯現し其の遠大なる理想を以て東西文明を揚統一し新文明創成並に世界指導に邁往せんとす

冀くは諸君確乎不動の帝國の理想を徹底的に認識し之が實現の爲に內鮮一體を完成し以て國民精神總動員の運動を最も有意義に發展せしめ有終の美果を收められんことを

終りに臨み本聯盟創立に關し有形無形に多大の援助と好意を寄せられたる官民諸賢に深く感謝の意を表すると共に今後の盤援協力を期待して已まず聊か所懷を述べて式辭と爲す

昭和十三年七月七日
國民精神總動員朝鮮聯盟
理事長　鹽原時三郎

閑院總長宮殿下 靖國神社御參拜

【東京電話】閑院參謀總長宮殿下には事變一周年の七日午後一時、園田御附武官を從へさせられ九段の靖國神社に御參拜、護國の英靈の冥福を祈らせられた

首相參內

【東京電話】近衞首相は七日午後二時宮中に參內天皇陛下に拜謁仰付けられ同日下賜せられた勅語の精神を國民に徹底せしめるため內閣告諭を發した旨奏上し、更に朝野一致萬難を排して聖慮に對へ奉るべき旨言上した

鋼製品の制限
けふ省令を公布
十五日より製造禁止

【東京電話】商工省では鋼鐵の軍需的重要性に鑑み既に昨年十月鋼鐵工作物築造許可規則を公布し、建築用鋼材の使用を統制したが、最近に至り更に高度の使用節約を必要とするに至つたので、一般民需用鋼製品について製造制限を實施することになり、八日附を以て「鋼製品の製造制限に關する件」（商工省令）を公布するとゝもに、同省令に基く製造制限を實施すべく品目を告示し、來る八月十五日より原則としてその製造を禁止することとなつた

鋼製品制限 省令の內容

【東京電話】鋼製品の製造制限に關する商工省令左の如くである

鋼製品の製造制限に關する件

商工大臣の指定する物品又はその部分品は鋼材（錻鋼を含む）を以てこれを製造することを得ず、但し特別の事情により地方長官の許可を受けたる場合はこの限りにあらず

前項但書の許可を得んとするものは當該物品又は部分品に對する工業組合又は工業組合聯合會の組合員、又は所屬の工業者たる場合においては當該工業組合又は工業組合聯合會を經由して許可申請書を提出すべし

毛製品ス・フ混用 規則を改正！
七月十日より實施

【東京電話】羊毛輸入制限に伴ひ軍需向羊毛供給確保と民需向抑制の爲商工省では今回毛製品ス・フ混用規則を改正し七月十日より實施することに決定、七日地方長官に對し技術通牒を發すると共に當日午後二時丸の內中央亭に羊毛工業會、毛系輸出組合、毛織物輸出組合、羊毛輸入統制組合、毛共販の各代表者を招集し諒解を求めた、改正の骨子左の通り

一、ス・フ混用の範圍を擴大すること、卽ち從來毛織物には全部、毛系には手編毛系のみのス・フ混用を強制してゐたが、今度は梳毛系、紡毛系を初め毛系全部にス・フ混用を強制せること

一、ス・フ混用率を引上げたこと卽ち從來毛織物は三割乃至二割のス・フ混用率であつた、今後は殆んど紡毛織物を除き五割以上ス・フ混用を命じたこと

一、梳毛織の番手制限を行ひ規格統一をはかつたこと

一、中國も國內と同樣に取扱ひ、これに對する輸出に關しては輸出向毛系の優先待遇を與へないことにしたこと

改正の內容

【東京電話】商工省令毛製品ス・フ混用規則を左の通り改正す

第一條 梳毛系を製造する場合においては輸出品（關東州、滿洲國又は中華民國に輸出するものを除く以下同じ）及び輸出品の原料又は材料に用ふるものを除く外その太さをメートル式番手九番、一六番、二〇番、三〇番、三二番、四八番、五二番、六〇番、六四番とし、スフその他の毛又は絹にあらざる纖維を重量割合において五割、六割、七割、八割又は九割混用することを要す、但し特別の事情により地方長官の許可を受けたる場合はこの限りにあらず

第二條 紡毛系を製造する場合においては輸出品及び輸出品の原料又は材料に用ふるものを除く外、スフその他の毛又は絹にあらざる纖維を重量割合において二割以上混紡することを要す、但し特別の事情により地方長官の許可を受けたる場合はこの限りにあらず

第三條 毛織物（毛布、肌掛、膝掛及び襟卷を除く以下同じ）を製造する場合においては輸出品及び輸出品の原料又は材料に用ふるものの外、スフその他の毛又は絹にあらざる纖維を左記に掲ぐる重量割合により混用あるを要す、但し特別の事情により地方長官の許可を受けたる場合はこの限りにあらず

（毛布、膝掛、肌掛及び襟卷）三割以上、その他の織物五割以上、毛メリヤス五割以上

第四條 輸出品又は輸出品の原料又は材料に用ふる目的をもつて製造したる毛系、毛織物又は毛メリヤスを讓受けたるものは關東州、滿洲國又は中華民國においてこれを販賣するため需要に充つるためにこれを販賣することを得ず、但し特別の事情により地方長官の許可を受けたる場合はこの限りにあらず

附則 本則は昭和十三年七月十日よりこれを施行す

長期戰に對する國民の覺悟を促す
首相、時局談で奮起强調

【東京電話】近衞首相は時局談において非常時局下帝國の進むべき方途を明示する處あつたが、右時局談において蔣政權を對手とせずとの帝國の根本方針は些も變化をみず「國民政府にして容共抗日政策を放棄する場合は兎も角、否然らざる限り今後如何なる事態に立至るとも」今後

蔣政權との和平は考へられず となし、最近列國の駐支大公使の動きなどを中心として日支兩國の和平交渉說が流布されてゐる現狀にも鑑み蔣政權絕滅まで斷乎暴支膺懲の手をゆるめず、と一段と强調したことは帝國の今後の行動方向を示すと共に又國民に對し一層の奮起を求めたものである、又政府は事變の長期に亘る事を豫想し所謂國內戰時體制の强化が將來戰を目標とする重大なる問題であることを力說し、更に國民の覺悟を促したことは帝國の今後の長期戰に對する決意を明かにしたものであつて、この蹶起を促した點は銃後國民に對して重大なる警告を與へたものとして頗る注目される

次の一年に來るもの
●現地經濟工作の進展●

七日附朝鮮一面「次の一年に來るもの」の續き……經濟工作進展の當面の問題は法幣の崩落に行き中南支幣制を如何にするかであらう北支に關する限り六月十日を以て全經濟工作は第一段階を終り中國聯合準備銀行發行の通貨によつて略金融統制は整へられたが中南支においては徐州陷落につづく漢口放棄必至に法幣のガタ落ちは殆んど貿易、通商の途を杜絕するに至るかに見えるほどである、これが對策としては國際的規模によるものが考究されるので問題は更に複雜化するとは免れない、產業開發、振興の前提となるべき治安の回復、交通、通信機關の整備、金融の疏通は不可缺の四條件として可及的速かなる整備が希望されてゐる、この四條件のうち、治安の回復に就いては既に日本並に新政權の協力により着々成果を收めて居り、通信事業は近く實現する南北の通信會社によつて建設經營される期に直面してゐる、鐵道は軍管理にして運輸休止中のものは修復し小範圍ながら、その大部分に運轉を見、交通會社の設立と共に新しき建設の段階に入ることとなる

これらの問題に必要なる基礎條件が具備されれば本格的な產業振興への着手は比較的容易であるから北支開發、中支振興兩國策會社の創立と共に各部門の事業をも會社の設立によつて急速に開發の端緒を開くこととなり、炭礦、鐵礦、棉花、鹽及その他各種企業會社がその形を整へ事業開始の運びに至るのは恐らく事變第二年中においてであらうから事變第三、第四年頃からは逐次成績を舉げるものが出て來るものと期待される、しかしてこの各種產業開發の成功的進展と運營から招來される物の豐富な保有軍需物力の向上、日支兩國の綜合國力の充實こそ事變解決の最も重要なる途であり長期戰に備へる最強の手段であり事變の後に來るところの更に複雜化する國際政局への强力なる發言權の獲得でもあるのである

南進策具體化に 外地機構改革か
南洋長官は海軍から

【東京發】現內閣は大陸政策確立と竝行して南進政策の具體化を考究中であるが、これが使命達成のためには必然的に外地機構の改革が必須とされ政府では先づ人的改革から着手し、この機運を醸成せんとする方針とのことである。しかして之に伴ひ拓務省の監督下にある朝鮮、臺灣、樺太等の總督、長官に大物を任命し、殊に南洋廳長官には海軍側の意向を酌んで現役將官を就任せしめ軍政に關する權限を擴大する案が省內で有力に論議されてゐる、又南洋局を拓務省から切離しても今後の研究課題として政を執らしむべきであるとなし、南洋の經營を重視して軍政を擴充する必要ありとの說が有力であるといはれ注目されてゐる

ソ聯政府 新海軍協定調印

【ロンドン六日同盟】英米佛三國政府代表は去る六月三十日主力艦噸數制限に關する議定書の調印を了したが、カトガンイギリス外務次官は六日イギリス、ソヴエート海軍協定に基き駐英ソヴエート代理大使カラハン氏との間に同樣議定書に調印を了した

これによりソヴエート政府も將來新制限協定に從つて十六吋砲搭載四萬五千噸級の主力艦を建造することが出來ることになつた譯である

蔣介石の强がり

【香港七日同盟】事變發生一周年に際し蔣介石は「友邦に告ぐるの書」を發表し、强がりの反面に强烈な和平希望を暴露してゐる、要旨左の如し

友邦に告ぐるの書

最近 參政會の招集、兵制實施、建設事業の進步は抗戰開始一年にして著しき效果を納めてゐる、これは中國々民一致團結の證左にして、民主化及び現代化國家の途に向つて前進しつゝあると共に抗戰實力も亦自然に增大しつゝあるものである、我が國民は抗戰を固く決意し軍民一致して勇往邁進してゐる

日本 が軍隊を中國より撤退し主權を回復するにあらざれば抗戰の旣定方針を變更するものにあらず、蓋し中國々民は世界及び國家の大使命の重大を痛感し、日本の侵略に抵抗してゐる、蔣介石敢へて斷言す、正義の確立を待ちその尊嚴の回復を勝利するにあらざれば中國の使命は遂に成就する所なし

親愛 なる各友邦よ、日本の侵略が一日も早く停止せざれば極東及び世界の平和は一日も維持する能はず、人類の幸福、文化の保存は實に共同の職責であることを知られよ、中國四億五千の同胞を救へ、我等はこの職責達成のため抗戰の前途に向つて邁進するものである

探鑛獎勵額單價

產金五ヶ年計畫遂行に伴ふ探鑛獎勵單價の取決めについて總督府殖產局で急いでゐたがこの程左の如く決定した（現率一米）本坑十五圓（昨年十圓）堅坑三十圓（昨年二十圓）

煙草の賣上高

專賣局六月中煙草の總賣上高は五百十五萬五千三百八十一圓で前年同月比五十六萬三千八百四十二圓、一割二分三厘の增、各地方局別では京城二百七十三萬一千六百七十八圓、平壤百一萬七千七百二圓、全州九十九萬八千四百二十五圓、大邱九十萬七千五百七十六圓

三井京城支店に船舶駐在員設置

三井物產では三日に同社船舶部で北支航路を開始したが、これと同時に京城支店內に船舶部駐在員を設置することゝなり、數日前大連支店船舶部內藤雅治氏が着任した

對內地貿易

財務局調査による六月中の半島對內地貿易概算は次の通り（單位千圓△印減）

區別	六月	前年比
移出	六二、六五五	二六、三四一
移入	[illegible]	八、三〇四
合計	[illegible]	[illegible]
入超	[illegible]	△ 七、六五九

夕刊後の市況

◇……大阪短期引節氣配

大新	七五圓五	不變
新東	一三一圓八	不變
鐘紡	二一六圓五	一高
滿業	七七圓丁	四安

◇……橫濱生絲後引　當 七八二　先 七六八

◇……綿系人絹後引　當 八九、〇〇　先 不申

なつ、 夏
はるから 春
オリエンタル フィルム
クロームX.パンX

ミツカン酢
奧樣のメモ
夏でも御飯が腐敗まぬ
御飯をお炊きになる時米一升に付きミツカン酢を盃に一杯位お入れになると御飯が美味しく出來て且つ絕對に腐敗みません。
製造元 中埜酢店

精神科 京城滿淳里 原病院

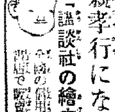

子供が親孝行になる「講談社の繪本」全國の有名な書店で販賣

ワカミツ お髮の若返り

不動產の管理引受
土地、家屋の合理的管理は
信用と組織と機能の完備せる弊社に御用命下さい
一、家賃、地料の取立が確實なる事
一、租稅公課其の他一切の事項の代辨處理する事
一、管理料が合理的に低廉なる事
京城府長谷川町一一二番地（電話本局一二九番）
京城不動產株式會社

香料 製菓飲料水用 化粧品製造用 化粧品材料 着色料 染料
佛國ローチエ香料會社代理店 獨乙カセラ染料會社特約店
東 東華洋行 京城府井南町九七 電本②三九九一番

漢江畔南山眺望絕佳無二の理想郷 近日夕ケ丘間バス開通
華鏡臺（南山裏）住宅地
朝鮮農林株式會社 電話龍山二二一七番

當選御禮（順序不同）
馬山商工會議所議員
河野清一　小林萬二　磯遊米太郞　渡邊利三太　富和稚夫　西田木惣市　尾崎惣吉　井手禎次郞　濱田厚太郞　黃甲周　高相庸　常松泰　松本直　南亨祐　金騏榮　金石泰　孫亨業　高道坤　金龍周　李尙鳳

京城婦人病院
顧問 ドクトル 工藤武城
院長 醫學博士 松本泰治
京城府北米倉町九四番地 電本四八二・本三八九三

十 基督教のことは 京城新生會へ
切手四錢郵送下さい、賀川豐彥著「神に依る新生」他數々の冊子を贈呈します
京城府[illegible]町三二 京城新生會
○執務時間・每日朝十時より夕四時迄
○土曜日・半日○日曜休み
電光1760

德永小兒科 入院隨意
醫學博士 德永勲
西小門町（元裁判所正門前） 電話(光)1960番

貧血 結核 胃腸 治療豫防 强化促進
ネオ肝精 錠劑
服み易い 肝油精劑 牛膽汁配合 發明特許
定價低廉 七〇錠 二・〇〇 二〇〇錠 六・〇〇 三五〇錠 一〇・〇〇
△他に粉末あり
「新榮養讀本」進呈
株式會社 藤澤友吉商店 大阪市東區道修町 東京日本橋區本町 京城府西小門町
NK1315

無電台 公憤や希望の投稿歡迎・十五字詰四十行以內・紙上匿名は随意なるも原稿には住所氏名を明記のこと

空襲警報 雑感

ソラ警報が鳴つたとばかり、矢鱈に電氣を消すのは良いとして、家内中外に出てがやがや騒ぐのはどんなものか警報中も平生と同様に仕事をする事も、演習の一つではあるまいか

◇ 冬で、て宜かつた。

◇ 表はカーテンを厳重に張り廻して少しも光線を洩さぬ用心は怠りなくても、窓の隙から明々と光が洩れるのは、未だ府民が演習に忠實でない證據である。

◇ 本町通の管制は流石に行き届いて居たが、久し振りの休みとばかり早くから雨戸を下して商賣を休んで居るのはどんなものか、演習でも一月も續けば悲鳴をあげやう。

◇ 暗黒で商賣を續けて行かなければ成らない以上、光が洩れない方法で店の名前位分る様な工夫が欲しい。入口のカーテンをめくつた時光が外に洩れない様な考案もして欲しい。

◇ 左側通行の勵行されてゐる本町通の、警戒管制中のあの混雑振りは日頃の本町マンとも覺えぬ。防護團が聲を嗄らして整理がつかい様では少々淋しい。

◇ 時々點滅する自轉車のランプ、マッチや煙草の火、これが案外遠くから見えるらしい。府内全般では相當の數だらう。これでは室内の管制丈では意味を成さないのではあるまいか

◇ 演習も度重なれば府内も準備に馴れても來様が、案外小さな事や些細な注意を缺いだ爲、豫期の効果を擧げ得なかつたとすれば、それは大きな不注意である（高橋貴石）

ガソリンを節約せよ

去る□日の日曜に漢江でモーターボートが相當聴いてゐました。ガソリンを使用して居られる様です。今日非常時はガソリンがどんな状況にあるかと云ふことは充分御存じのことゝ思ひます。そしてボートで遊んでも充分涼を取ることが出来ると思ひます。ガソリンを節約する事が愛國心であることは位は百も承知の知識階級の人達が何故にこの非常時にガソリンを浪費されるのか解りません、どうか強く一滴のガソリンでも節約して行かうではありませんか（發寒洋生）

明治大學招聘野球戰

平鐵との一戰

愈よ九日待望の豪華版展開

【平壌電話】明大對平鐵野球試合は愈よ九日午後四時から平鐵グラウンドでファン待望のうちに開始される、六大學リーグ三連覇の偉業を完成した強豪明大、鮮滿を蹂躙して半島球界に臨むや釜山、京城の各チームを蹴ちらかした、明大を迎へて我が平鐵選軍が如何に健闘するか興味津々たるものがある

三段跳の金君

日満對抗競技の日本代表に推薦

去る三日京城運動場で擧行された一般對學生陸上競技大會に於て三段跳に十五米三〇の記録を出し本年度日本最高記録を樹立した寶成專門の金源稙君は本月廿四、五兩日新京で行はれる日満對抗陸上競技に大日本陸上競技聯盟より日本代表として推薦された

基督教青年會柔道部定期戰

斯界に幾多の功績を印してゐる京城基督教青年會柔道部中央基督教青年會柔道部では九日（土）午後八時から鍾路同道場で定期紅白試合を擧行する

朝鮮籠球協會も

大日本籠球協會支部へ合流

運動界統一の氣運進む

朝鮮籠球界は從來大日本バスケットボール協會朝鮮支部と朝鮮籠球協會の二協會に依つて統制され而も各チームは兩協會に加盟しなければそれ夫々の主催にかゝる大會に出場する權利なく頗る不便を感じ東京オリムピックを目前に控へてゐる日朝鮮籠球界の發達を阻害すること甚だしかつたので昭和十年頃より識者の間にこれが統一を要望されてゐたが、最近の運動界統一の氣運に促進され且に朝鮮籠球協會の母體たる朝鮮體育協會への合併に依り再び存在の意義を失ひ朝鮮籠球協會は解散し、五日午後六時明治町朝鮮バスケットボール協會で兩協會理事會集朝鮮籠球協會は日本バスケットボール協會朝鮮支部に合流を決議し、この統制強化を第一段階として來る東京オリムピック大會を目指して京城……

ナチスの女子體育向上運動

【ハルブルグ發同盟】去る六月十二日當地に於て行はれたナチス勞働大會に次いで女子體育と美の向上運動協會の大會が行はれた【寫眞の先頭が拍手を浴びる同協會リーダーのブルーネラ・スタツク嬢】

けふのスポーツ

野球 本社招聘明大對仁川、午後五時、仁川公設グラウンド◇大毎主催都市對抗豫選、午後四時、京城球場

本社取扱 獻金

國防獻金

—七月七日收—

一金十二圓也 府内松竹女中一同

一金三十圓也 府内櫻井町二丁目 佐藤壽五郎

一金二十一圓五十一錢也 黄金町京城師範學校附屬第二小學校六ノ九〇名代表者李用守、稀木現

一金六十七圓九十錢也 國防器具我ヶ專賣局印刷工場職工一同代表者師川一雄

一金一圓五十錢也 平安北道宣川南山公立小學校尋四女兒富山幸子、富田靜子、守遺子、松原慶子、神谷美智子

一金二十二圓九十錢也 無名氏

日計一金百五十五圓八十一錢也

累計一金四萬七千七百三十七圓十五錢也

戰傷將士慰問金

一金三十六圓十五錢 府内櫻上町一五〇學術講習會新明學院、新明學院兒童一同

皇軍慰問金

一金十圓也 府内壽松高等小學校尋常二學年李大衡

日計一金四十六圓十五錢也

累計一金七萬八千五百五十圓四十三錢也

總計一金十二萬六千二百八十七圓五十八錢也

團體往來

京安指導學校一行三十一名 十二日午前七時十二分入城、午後三時三十五分奉天へ▲國學院大學……十二名、十七日午後九時五十分入城十九日午後三時五十分南陽へ▲大日本相撲協會角土團一行四百三十名、十二日入城、二十日平壌へ▲佐賀縣農會移民視察團江頭助氏他十名、十二日午後一時三十五分入城、十三日午後三時五十五分羅南へ▲……二十一名、十六日午前七時二十五分入城、十八日午後十時咸興へ▲神戸商川中學校内海次男氏他六十四名、十三日午後七時三十分入城、大塚旅館、十四日午後十一時平壌へ

暑休學生列車動く

鐵道局では夏休歸省學生のため二十日午後九時十分京城發釜山行及び裡里行同夜九時三十五分京城發平壌行の學生臨時列車三本を運轉することになつた、北鮮地方行は兩夜十時發清津行と同十一時發咸興行き列車にそれぞれ車輛を增結のはず

店頭裝飾競技

京城商工組合聯合會の非常時々局奨勵國産愛用々中元大賣出しは總額十萬圓を目標に各町聯合會では秘策を練らしてゐるが期間中開催の店頭裝飾競技會第一部審査は六日、第二部は七日それぞれ終了、九日發表、同日午後三時から京城商議第一會議室で賞品授與式を擧行する

遞信局講習會

遞信局では地方現業幹部職員に對し事業運營の指導精神の强調と國民精神總動員運動の趣旨を徹底させるため遞信關係四十六名、保險係四十九名の優秀地方現業幹部職員を招集し十八日から六日間遞信事業會館で講習會を開催する

地方官吏養成所講習生夏季實習

地方官吏養成所講習生は現在四十一名であるが八月十一日から三十一日までの夏季休暇中地方行政機關に配置し實務を修習せしめるため各部道に配屬實習を決定、夫々府郡島職員指導の下に夏季休暇を有效に過させしめる

京城手形交換高

京城手形交換所調査、六月中の全鮮手形交換高は枚數三十四萬八千八百六十枚、金額一億九千八百四十八萬七千三百五十二圓にしてこれを前月中と比較すれば枚數九千四十八圓の各減少であり、更に前年同月に比すれば枚數は一萬五千八百三十四枚の減少なるも、金額は二千六百四十六萬九千三百五十九圓の增加である、六月中の各交換所別交換高は左のごとし

交換所	枚數	金額千圓
京城	三六、九九	三三、五七
仁川	九、五五	六、九八
釜山	三五、一四〇	三三、三三
平壌	三九、二九	三六、四三
元山	九、八二	四、〇三九
大邱	二、一六八	三、五五
木浦	五、一〇一	三、九六五
群山	八、一四一	五、一九五
鎭南浦	四、九三四	三、八八八
合計	三四八、八六〇	一九八、四八七

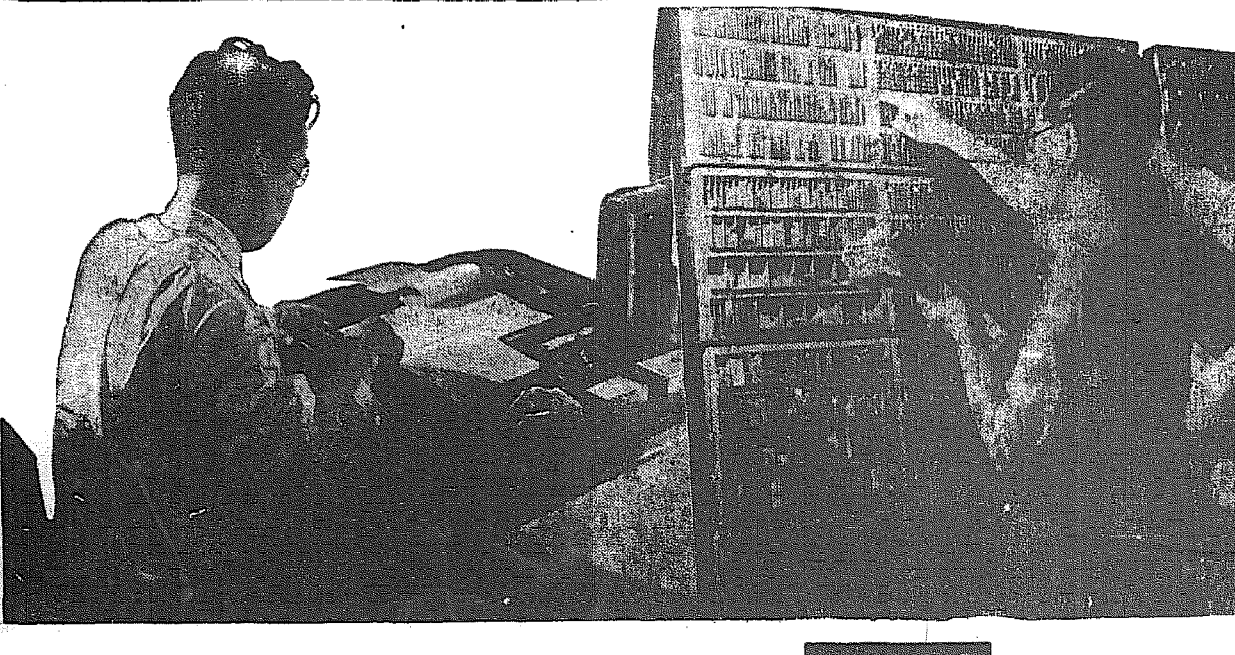

植物ホルモンの應用で

體力がつく

疲れぬ軀になる工夫

早老、腺病質、胃腸病 病後衰弱に明確の療法

反應はその日から

ぢきに疲れる、肩や四肢がいたむ、頭が重くなつて、仕事をつゞける根氣に乏しくなる、讀書をしても、頭腦に入らぬ、眼がいたんでくる。かうした疲勞のはげしい狀態は、その原因が、胃腸の障碍に基づくか、生來の體質のせいか、年齡の關係か、それとも、身心を過度に働かせすぎたためかは兎も角として、すこぶる警戒を要する衰徴である。

＝戰時＝ 日本に於ては、平常の幾倍も仕事の能率を上げねばならぬのに、かういふ脆弱な軀では、能率が上らぬばかりか、仕事そのものが苦痛でもあり、むりをするので、健康も益々低下するといふことになる。

＝油が＝ 切れて、軋みながら引張られてゐる荷車を想像してみられたい、疲憊しきつた軀に該當するではないか。――車軸にボタリと一滴の油を流しこむと、今度は荷車は、なめらかに、輕くまはりはじめる。

植物ホルモン活用劑ネオネオギーを服みはじめると、身體に元氣が滿ちてくるのは、植物ホルモンなるものが、一名細胞能動原といはれるほど全身の細胞に活を入れる作用があるからである。

＝ネオ＝ ネオギーには、植物ホルモンのほかに、貴重な動物ホルモン、人體に不可缺の榮養素を配合し、さらに、藥の形態をとゝのへる賦形藥としての活性のヘーフエを加へてあるため、これらの綜合作用により細胞は賦活され、ホルモン作用は旺盛になり、全身から疲勞素がのぞかれる代りに活力が體内に漲ぎつてくる。ネオネオギーなる藥物は、人體を輕く廻す油と考へられよう。

◇……◇……◇……◇

本品を服用すると、食慾がすゝんでくるが、これは胃腸の消化力を亢めるほか、榮養の吸收をよくするといふ獨特の作用が發揮されるからであつて胃腸病の人、胃腸病といふほどでないが消化の悪い人、食のすゝまぬ人にはすこぶる適切とおもふ。

＝新陳＝ 代謝を旺んにし、軀に抵抗力をつけるので、結核菌に冒され、治癒おそい人や腺病體質の人にも恢復を早めるために是ほど良いものはない。

早く疲勞をわすれ、常に元氣を持續したい人、勞務や讀書を根氣よく進めたい人、早老、病後衰弱に惱む人などには、特にお薦めしたい。

購求について

注意 約一月量瓶金一圓五十錢、徳用瓶三圓と九圓、錠型粉狀の別あり全國藥店にあり。但し植物ホルモン藥は日本にはネオネオギー一品のみにつき、かならずネオネオギーと指定御求めありたし。研究所へ葉書で申込あれば代金引換便にても送る。嚴重荷造の上急送する送料は研究所負擔なれば到着の上御拂ひでよろし。海外植民地は振替東京五六八二一二番へ御拂込のこと。

申込所 東京市日本橋區堀留町電停近二十六 日本微生物研究所 （電話浪花三一九五・三二九六番）

研究所々在地は小石川關口町なりしも右記へ移轉したり。

（NX8D―260）

ネオネオギー 五周年記念 愛用者奉仕

抽籤券付 謝恩袋贈呈!!

奉仕期間 自昭和十三年五月十日 至同年八月十日

ネオネオギー御買上毎に洩れなく

奉仕抽籤券內容

壹等 高級十六ミリ映寫機 フイルム二二六本 映寫器付 實屋ケース入 五七六〇本

貳等 二色シャープペンシル

謝恩袋には愛用者奉仕抽籤券及び二重特別景品として左の五種の景品中の一種が封入してあります。

★家庭常備藥療製リツカ ★果物フオーク五本一組 ★懐中ノート ★特製玩具 ★速極抜入

抽籤期日 昭和十三年八月中 當籤發表 同年九月中新聞紙

抽籤方法 總數を七十二組に分ち、一組一萬本を以て抽籤

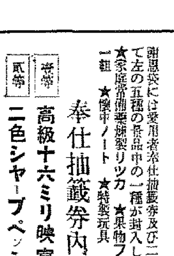

壹等景品＝高級十六ミリ映寫機

植物ホルモン活用 ネオネオギー

一月量一圓五十錢 徳用三圓 最徳用九圓 全國藥店にあり

朝鮮郵船出帆

◎西鮮航路

○青島直航 月三回 釜山丸 仁川發毎月五日、十五日、廿五日 青島發毎月九日、十九日、廿九日

○大連行（現在定期運延） 錦江丸 仁川七日 大連十九日

○上海行 仁川十五日 鎭南浦十六日 大連十七日

○大連青島行 平安丸 仁川十四日 鎭南浦十五日 釜山十九日

旅客並等運賃（食事付）仁川―大連間七圓、仁川―青島間拾八圓、仁川―上海間拾貳圓、航路案内寄港地

○東京行 △咸鏡丸 名古屋―清水―横濱寄

新満州丸 鎭南浦十日 仁川十三日

○大阪行 興西丸 鎭南浦十五日 仁川十七日

○北鮮航路 ○南鮮線 仁川ヨリ阪神直航 博多―神戸寄港

○鹿兒島行 清津丸 仁川日 釜山日 木浦十日 仁川日 釜山―博多―長崎―三角寄港

○博多直航船 錦江丸 仁川日 群山八日 木浦九日 長崎―三角寄港

◎北鮮航路

○東京行 清津―浦潮寄港 釜山―門司―名古屋―清水―横濱寄港

○急行船（元山ヨリ名古屋直航） 金泉丸 雄基五日 清津十日 元山十三日

△江原丸 雄基五日 清津七日 元山八日 釜山―（博多）―門司―

○大阪行 榮江丸 城津十日 元山十五日 浦項十五日

京畿丸 城津七日 元山十日 清津十三日

盛京丸 雄基日 清津 日 元山十日

新京丸 雄基三日 清津四日 元山七日

○教賀行 康安丸 雄基十四日 清津十五日 元山十七日

○浦鹽行 盛京丸 元山七日 清津十日 雄基十三日

日本郵船定期出帆

○歐洲行 松江丸 釜山發七月廿八日 寄港地 大連、セブ、マカツサ、土、ハーブル、倫敦、瑞西、ロツテルダム、漢堡

歐洲行 箱崎丸 神戸 横濱 月 日

桑港行 秩父丸 神戸 横濱 七月廿六日

沙市行 氷川丸 神戸 横濱 七月廿六日

濠洲行 北野丸 神戸 長崎 七月廿三日

日本郵船乘船御申込は弊社に御照會致します

京城府南大門通り五ノ一

朝鮮郵船株式會社

代表電話本局(2)四一九五番

釜山支店 大橋通 代表電話(長)四〇三番

元山支店 海岸通 代表電話(長)一三四番

仁川出張所 港町 電話(長)三五一番

北鮮出張員 清津府北星町 電話(長)一一八八番

京城代理店朝鮮運送京城支店 電話本局(2)五一一一番

鎭南浦代理店 朝鮮商工會社

仁川代理店 朝鮮運送支店

群山代理店 朝鮮運送支店

木浦代理店 朝鮮運送支店

釜山代理店 大池回漕店

元山代理店 朝鮮運送支店

城津代理店 朝鮮運送支店

清津代理店 國際運輸支店

羅津代理店

雄基代理店

阿波共同汽船出帆

朝鮮航路 大阪、芝罘、大連線

第三共同丸 七月八日 日午前出港 十六日午後入港

利通號 七月 日午前入港 日午後出港

鎭南浦、大連、天津線

早臨丸 七月 日午前入港 日午後出港

第三番丸 七月八日 七月九日 日午前出港 日午後入港

○朝鮮鐵道局主要驛ニテ乗客並ニ乗船切符發賣所京城三越支店・ジャパンツーリストビューロー案内所

代理店 仁川府海岸町 野口商會 電話二四・一七三番

天津行 三天丸 七月 日 入港 出港

辰馬汽船株式會社仁川代理店 仁川府本町四丁目二番地

株式會社朝日組 仁川出張所 廣告

㈱朝日組回漕部 電話六八二番九六四番五三九番

嶋谷汽船出帆

▲朝鮮、樺太航路(北日本、北海道)朝鮮、北海道、大連
大連直行(三等七圓)
仁川出帆代理店日鮮海運株式會社 電話九〇〇番
日本海丸 七月二十日
北日本、北海道、樺太行
×印樺太行(各港急行)
快速設備完備ス
切符發賣所
ジャパンツーリストビユロー
鎭南浦出帆代理店朝鮮海運出張所 電話九三八番
朝海丸 七月十八日
仁川出帆代理店日鮮海運株式會社 電話五〇番
朝海丸 七月十九日
群山出帆 代理店 群山海運會社 電話一四番
朝海丸 七月廿日
木浦出帆 代理店日鮮海運出張所 電話八四番
朝海丸 七月廿一日
釜山出帆 代理店 津山兄弟商會 電話四〇〇八番
日本海丸
朝海丸
浦項出帆 代理店 浦項運輸會社 七月廿三日 七月廿二日
內地寄港地、境、宮津、新潟、舞鶴、新舞鶴、敦賀、伏木、船川、函館、小樽、大泊、當岡
◆北海道―北鮮線
命令航路(春日丸)
雄基出帆 代理店 國際運輸支店 電話二七番
七月十二日午前
羅津出帆 代理店 國際運輸支店
七月十二日
清津出帆 代理店 國際運輸支店 電話一八番
七月十三日
城津出帆 代理店 北鮮商船組 電話一三番
七月十四日
西湖津出帆 代理店 富田商會 電話二八番
七月十五日
元山出帆 代理店 朝鮮運輸支店 電話二〇番
七月十七日
內地寄港地 酒田、船川、函館、小樽
◆各船共新式優秀貨客船ニシテ
娛樂設備完備ス
切符發賣店ハ前記代理店及各地
ジャパンツーリストビユロー
案內書進呈 本社及代理店ヘ御申
込アリ次第各港航路案內書御送リ
致シマス、尚出帆時日ニ就テハ都
度荷客ノ代理店ニ御照會相成下度候
神戶市神戶區明石町
嶋谷汽船株式會社

大阪商船仁川出帆

阪神行
七月九日 豐津丸
七月九日 豐津丸
名古屋、京濱行
七月廿二日 江蘇丸
七月廿五日 浙江丸
海州行
七月八日 小野丸
內地各地行接續運ノ貨物取扱致候
大阪商船株式會社仁川代理店
株式會社 慶田組
電話 四一二番 七一一番 二二〇番 二七八番 九八四番 (出張所) (入船町) (宿直) (現場)

內鮮連輸船出帆

泰穎丸
神命丸
第一寶取丸

大和組回漕部

各船共協會ニ依リ關門、瀨戶內海寄港仕ル可候
仁川府港町四丁目十番地
大和組回漕部
電話 一一〇番 一三〇番 一五〇番 七〇七番

元扱船仁川出帆

○裏日本、北海道行
日本海丸 七月廿七日出帆
○大連行
日本海丸 七月廿一日出帆
▲印は經濟御聯絡ニ上候
右の他各方面行臨時配船可致候間
精々御利用被下度候
仁川府本町四丁目
日鮮海運株式會社
電話五〇・一〇八・五八五番

今村病院

內科 小兒科 レントゲン科
院長 醫學博士 今村豊八
入院隨意 普通病室 隔離病室
往診は可成午後一時迄に御申込みを願ひます
京城若草町大通り商銀横入 (ロ)新築
電話本局(2)一八三一番(病院用) 五四五五番(自宅用)

各眼科病院處方眼鏡責任調製

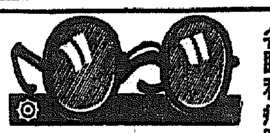

京城醫專病院眼科 江頭眼科醫院
京城赤十字病院眼科 金井眼科醫院
龍山鐵道病院眼科 荒川眼科醫院
龍山陸軍病院 仁川岩永醫院
全鮮各道私立眼科醫指定
京城帝國大學御用
大學堂眼鏡店
京城府本町二丁目
電話本局(2)三三七五番
振替京城一一二九番
△眼鏡、双眼鏡 カタログ進呈(要三錢)
平壤府本町六番地 電話九一六
大學堂眼鏡店支店

●あくびは疲勞の警報!すぐにノーシンを●

類似薬を
相手にせず
水虫には
ポンホリン
液劑 四〇セン 六〇セン 一・五〇セン
大阪・東京 株式會社塩野義商店

日焦けを防ぐ爽やかな化粧水
資生堂
過酸化キユカソバー

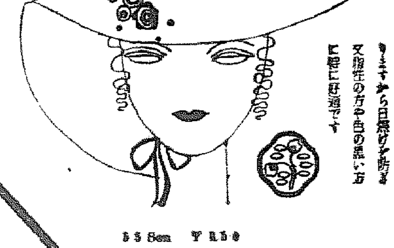

殺菌作用の卓越した天然の薄荷水に美白作用を有する過酸化水素を添加してあります から日焦けを防ぎ又脂性の方や色の黒い方に特に好適です
55 Sen ¥1.50

衛生陶器は東陶製品
セメント防水劑はマノール
タイルの御用は DK 印
(在庫豊富)
淡陶タイル會社代理店
鈴木タイル製作所代理店
マノール防水劑代理店
東洋陶器會社特約店
特種建築材料商 吉川洋行
京城黄金町二丁目(電話本局長七〇六番)

內科一般 特ニ 呼吸器、心臟、X光線 胃腸、血液、諸病
佐藤內科
院長 醫學博士 佐藤小五郎
普通病室 隔離病室
京城永樂町
電話本局(2)一八八四番(病院用) 五八八四番(自宅用)

投網釣具ノ百貨
麻糸製投網五分目 二尋十圓―四分目二尋十二圓五十錢―五分目二尋半十四圓
魚釣用續竿十五錢ヨリ各種
霞網二間一圓 霞網三間三圓
京城府永樂町二丁目
漁具商 吉備商會
電話本局五七五八番 振替京城八九九一番
御申込次第御小賣共定價表進呈

明治
ビスケット

姉妹品
チョコレート
キャラメル
ドロップ
ウエファー
羊羹
シラップ
ジユース
果實罐詰
ゆであづき

とちらの御家庭でも
大歡迎

明治製菓株式會社

朝鮮全道……大懸賞いよ〳〵〆切迫る!

齒と齦を強く美しくする……
ライオン齒磨

壹等
(1) 美術置時計
(2) 新機小型 ミゼット寫眞機
(3) 高級空氣銃
(4) クローム側腕時計
( ) ラヂオ・セット
合計 十二名

貳等
高級萬年筆とシャープ・ペンシル 四十名

參等
優美名入タオル 百名

四等
スター・サイン入レビユー鉛筆(半打) 六百名

等外
ライオン齒磨 献用袋 應募者全部

懸賞課題
朝晩どこの御家庭でも必ずお使ひになる物でムシ齒を豫防するのに最も有効な物は何ですか。
次の○の處へ適當な文字を入れて下さい。
ラ○オン齒磨

御應募規定
一、應募用紙 ムシ齒を豫防するのに最も……ライオン煉齒磨、粉齒磨、潤製齒磨、水歯磨、ライオン齒刷子の中、いづれかの外題文は……次の四つを判り易くお書き下さい。
一、課題の答 二、御住所と御姓名 三、御希望の……
一、等賞品名一つ 四、御新聞名
一、送り方
二〇グラムまで四錢切手を貼つて左記宛にお送り下さい。郵税不足は受付ません。
一、送り先 京城府府大門通五丁目
日郵ビル內
ライオン齒磨朝鮮駐在所懸賞係
一、締切 七月廿日 駐在所到着分に限る。
一、當選發表 九月中旬
主なる新聞紙上に一、二、三等の當選者名を發表、其他は賞品の發送を以て之に代ふ。

ライオン齒磨は其獨特の殺菌作用(口中清涼)……新鮮な香味と口中を爽快にする……の細菌を驅除し齒石を溶解除去する効力があります

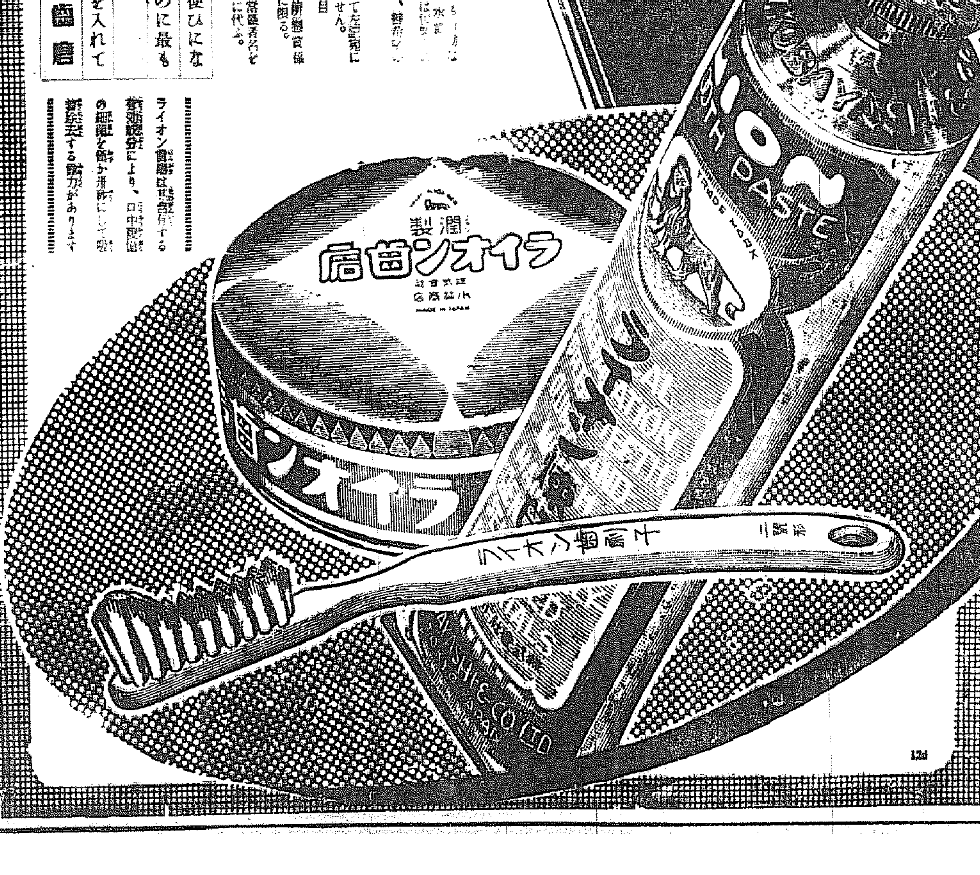

事變一周年
噫、護國の英靈よ
銃後にも新しき力滿ちたり

【仁川】支那事變勃發以來早くも一周年を迎へた仁川及び軍事後援聯盟では七日午前八時から仁川神社大前で國威宣揚皇軍の武運長久祈願祭を執行し國民精神總動員仁川聯盟をはじめ職業別報國聯盟に家庭報國隊は輝く聯旗を先頭に堂々と參列、祭典に引續き報國聯盟結成奉告祭を執行、永井府尹宣誓文を朗讀してその使命達成を誓ひ、更に午前九時から旭小學校で今次の事變に於いて護國の華と散つた勇士の英靈を祀る慰靈祭を神佛兩式を以つて嚴かに執行一同心から默禱を捧げて散會した(寫眞、慰靈祭)

◇

【鐵原】支那事變一周年記念の七日鐵原郡では午前九時から鐵原神社に參拜し護國の英靈に對し官民一同一分間の默禱を捧げ、邑內各料理屋、各飲食店では一日營業を休み歌舞音曲を一齊中止して當時を偲んだ

清州第二高女
近く用地々均

【清州】既報、第二高女敷地たる清州邑町所在舊道原種試驗場跡の地均工事は工費八千三百圓で清州、林憲線氏に落札し近く着手される筈であるが、同敷地地均工事は土盛り工事の方が大部分で現在の鳥致院街道から分れ入る路線の高さに地均しをすることゝなり、その土盛り用土は西公園の北側、郡是製糸工場に面した一部を切り開いてこれに充てることゝなつた、切り開いた跡は住宅地とする模樣である

主婦講習會
水原郡で開く

【水原】郡では來る廿日から郡內各地で左の通り更正部落主婦講習會を開催するが、主婦の任務、更生計畫の要旨並にその實行法、染料及び洗濯石鹼の實習、草木染色の實習、裝置、家事經理及び家計簿記帳、慶產物調査、家計簿記入方、裝務等について有益な講習がある

今月面七月廿日—廿二日▲梅松面廿六日—廿八日▲峰潭面八月十五日—廿日▲飛鳳面三日—九日▲日旺面廿二日—廿七日▲[illegible]道面九月一日—三日▲松山面十一日—十七日▲西新面十九日—十月一日▲廿四日▲八灘面廿七日—十月十日—十五日▲長安面十月十日—十五日▲南陽面十月四日—六日▲麻道面十二日▲正南面十二日—十五日▲楊甘面十月十八日—廿三日▲[illegible]日▲牛汀面十二月廿日—廿五日

僧侶の知識向上へ
まづ俗離山で講習會開催
勤勞作業にも從事

【清州】忠北道當局では佛教改革の前提として僧侶の知識向上を圖り現時局に民衆に働きかける實踐的佛教たらしむべく俗離山法住寺に來る二十一日から三十一日まで僧侶五十名を集め法住寺僧侶講習會を開催させることゝなつた講習會科目は時局認識、國語明徵、寺刹事務に關する事項、佛教の教理、教史、布教等で講師には道學務課の外京城中央佛教專門學校教授權相老師並に京城佛教時報社主筆金泰治師を招聘、科目の外僧侶にも勤勞精神を涵養するため勞働作業も行ふ筈で、またこの機會に僧侶書籍も結成することゝなつた

報恩の植樹
三百八十萬本

【春川】[illegible]

肺ヂストマ退治

【春川】江原道衞生課では[illegible]內の肺ヂストマ患者に對し一部の藥品を無料で配布して地元の衞生思想の普及を圖つてゐるが今年江原道部內、鐵原、北、下泉の四ケ面甘名の患者に對しその藥劑を[illegible]ことになつた

飲食店業者に注意

【[illegible]】[illegible]署では六日午後一時から市內各飲食店業者を招致し、營業上、風俗上、衞生上、設備改善等について注意を與へた

新鐵の顚覆事件
來る十一日第四回公判で
いよいよ判決下る

【咸興】死亡四名、重輕傷者十七名を出した昨年四月十八日午後四時十八分西咸興驛を距る一キロの地點における新鐵機關車二輛の顚覆事件はその被害が甚大であると共に實地檢證が特種な技術を要する大事件だけにこれが鑑定を俟つて遲々として判決延期に及んでゐるが來る十一日の公判には愈々決然になる筈で、關係者機關手、市峯方機關手、岡見[illegible]の四名にかゝる業務上過失は果して如何なる判決が下されるか一般の注目を惹いてゐる

道警察部に囑託

【清州】忠北道警察部では非常時局に順應し重油及びガソリン統制のため今般、保安課に同事務係の囑託を新設することゝなり、一日附で道警察部に採用され[illegible]兼務囑託に任命したが[illegible]

雨期を目前に
水防團督勵
江原道保安課緊張

【春川】例年のやうに見舞はれる降雨季節を目捷に江原道保安課では一段の警備を加へ一朝有事の場合に於ける警備、防護に萬遺憾なきを期するため既設春川、鐵原、華川、楊口、麟蹄、洪川、江陵、三陟、平康、高城、通川、橫城、寧越、平昌、旌善、金化等の二十六郡の水防團に對し警備、訓練、且つ機能整備上萬遺憾なきやう嚴重な訓練を實施すると共に更に本年度指定地たる春川郡の九面の二十所に當つても早急設置方を指示した、水防團は消防組と同樣一朝有事に際しては一死以て救援、救護の重要役割を有なす義勇團で一般官民とよき協力者としてその使命を尊く重要なものである

鏡岩一行の相撲大會
收入は獻金

【春川】江原道軍事後援聯盟では相撲大會を道內各地で興行しその收入は皇軍慰問金に充てる計畫の下に京城相撲協會と交涉した結果長廣で廿八日、春川で八月三日行ふことに決定、なほ各地巡行についても交涉を續けてゐるが、相撲隊は鏡岩、輪島川の大關以外一行百餘名の大規模なものである

農振事務評定
清州で開催

【清州】郡當局では四日郡農會議室で邑面職員、農村振興事務打合會を開催、時局と社會事業との關係、大衆動員活動、婦人の勤勞外勤作業、勞働調整、郡廳事務取扱ひ、農民事務、廣宣事務、農民會の運營並に諸般取扱、文書處理等に關し打合せを遂げた

鶴山の庭球
十日に開く

【永同】郡內鶴山體育協會主催の第二回南鮮個人庭球大會は十日午前十時から鶴山小學校コートで開催することになつた希望者は一組金一圓を添へ申込れたいと

行政講習會

【永同】鐵川郡の地方行政講習會は來る二十二日から八月二十一日まで郡會議室で日曜、水曜を除き開催される講師は郡郡々屬及官公署長である

靈泉の正體を探る
科學のメス
銃後の保健陣强化のため
朱乙で實地試驗

【羅南】長期戰下にあつて銃後國力の根源を成す國民體位保健衞生に重大な役割をもつ溫泉の重要性に鑑み、政府はさきに全國における各種溫泉の調査試驗を行ひ、逐次的にその泉質效驗を明らかにするところあつたが、我朝鮮でもこれに順應して鮮內各主要溫泉を調査試驗することになり、先づそのトップを切つて北鮮の別府朱乙溫泉が俎上にあげられ、去る三十日から六日間本府衞生試驗室の礒邊技手、松下技手兩技手が來北、道衞生試驗室井田技手の案內で溫泉及びかれた溫泉の泉質成分試驗並にラヂウムの檢出試驗を實地について行つてゐる由來朱乙溫泉は萬病に効く靈泉として知られ、又近くは各種慢性的疾患に顯著あるラヂウム礦泉として學界の興味を惹いてゐるが、この種權威ある科學的試驗の先例なく僅かに成分分析の結果をもつて評價されてをり、從つてその泉質は未だ充分究明されてゐないので今回の試驗で果してどんなものが飛び出すか、大きな興味がかけられてゐる。なほ今回一行は正確なシュミット式ラヂウム檢定器を携行して適正なラヂウムの檢定を行つてゐるので、從來鬼面識確されてゐたラヂウム含有量の正體がこの試驗によつて正確に判定されるわけで溫泉に神秘的な科學のメスは果してどんな結論を與へるか近く現地試驗を終へ本府衞生試驗室で檢討の上判明する筈である(寫眞はシュミット式檢定機)

每日放課後の數時間
勇士の家の田植
水原城湖校兒童の美擧に
愛國區長さんも一役

京畿道水原郡城湖面烏山里五四六番一町二反歩の稻付を全部完了し森本貞八君は昨年應召以來同家族には働き手とてなく、その上老父文吾さんが病床に臥してからは植付期節を迎へても植付すら出來ない有樣であつたが、これを知つた城湖小學校六年生七十二名が自發的に同家の植付の手傳ひ方を先生に申出、その純眞な赤誠に感動した同校では村田、和崎訓導が指揮して六月六、七、八の三日間に亙り放課後の時間を利用して同家の二區長金相倫氏は夫五名を引連れて自分も一緒に同家を訪ね「作物は私達が引受けました」と除草に努め、そのうるはしい銃後內鮮一體化の美談は一般部落民を感動させてゐることが、はからずも朝水原郡長から京畿道に報告されこれでこそ日本は強いのだと關係者一同を感激させてゐる

節約等志家兩鄰をめぐり、併せて勞働能力の被擇又は耐久力保全に對し指示打合を行ふべく、特に本府並に遞信局技師、道よりは河西技師藤野技手ら臨席し、更に勞働の監督も行ふ模樣である

溫突の改良
燃料二割節約をめざして
五ケ年計畫を樹つ

【春川】長期戰下における軍需物資の增大並に各種化工業の興隆に伴ふ林材の需要激增に伴ひ、林產資源の增產に努めつゝある山の江原道では燃料木材の消費節約を圖るため溫突焚口の改良を奬勵して來たが、道では更にその徹底を期するため今度五ケ年計畫で溫突そのものゝ改良を實施することになつた、これが完成すれば道內一ケ年の燃料消費高薪、枝條、雜木、枯木枝、落葉、藁等合せて五億七千九百十四萬貫の二割が節約出來るはずである右道では右計畫遂行のため十七年度までに延人員四千三百四十八人の溫突改良職工を動員する豫定で十三年度には一萬二千二百十八戶の溫突改良を完成する

道路令講習會
忠北で開催

【清州】忠北道では道路令が發布され邑面長が直接道路行政に携はることゝなつたので道令施行に備へ左の日割により道內三ケ所で道路令講習會を開催し邑面長、邑面土木擔任者並に郡庶務課長及び土木擔任郡屬に對し道路令を解說して周知徹底を圖ることゝなつたが講師には村西土木課長、吉田土木主事が當るはず

九、十兩日清州(清州、槐山各郡參加)十二、十三兩日忠州(忠州、堤川、丹陽、陰城各郡參加)十五、十六兩日、沃四(沃川、永同、報恩各郡參加)

妻庶務主任榮轉

【龍仁】郡庶務主任妻海永氏は郡州郡庶務課長に榮轉し、六日午前十時發赴任したが同氏は在龍仁八年その間郡治に多大の功績を殘しただけに轉出を惜しまれてゐる

漁船稅關取扱座談會

【春川】江原道漁業組合並に東海岸市邑面漁業、水產組合主催で八

戰時產業に朗報二つ

軍靴の底に白樺の樹皮
强靭でしかも保溫耐寒にお誂へ向

【羅南】土跡皮革の代用品として咸北には無盡蔵な白樺の樹皮が軍靴の底皮に持つて來いだといふので使はれてゐた白樺の樹皮がこれは又包んで地中に埋没されてゐた白樺の樹の包裝用として並びに死體をのでこれが利用厚生に着目した茂山郡三社面貴坪洞の須井保藏氏では試作に乘出し、近く四萬足分を製造することになつたが、商品の加工操作は極めて簡單で錫安を稀釋な油に浸せばよいので、しかもその質は極めて强靭な上に數皮の如く酷寒に耐寒な性能もなく保溫上重寶は律服に下駄置きOKといつた時代にこの重要な一産業時局に應じて登場するといふ代用品時代が生んだ朗かなニュースー軍靴皮革資源の補給

フルチユクで染料製造

飲料に使用されてゐるツルチユク原果が時局資源として登場しやうとしてゐる、ツルチユクの實に厚生省薬局技師はツルチユクの實を染料化すべく種々化學的研究を行つてゐたがこの程これが利用法を完成染料資源として近く登場するさうである、またこれも同じくツルチユクを殺製して蜂入に併いでる藥品を製造に代用品にしたいものであるといふので目下製法を研究中である

北部の高句麗歲に無盡藏

北部の高句麗時代が生み出した「餘」の致用再認識・・・北部の高句麗岳帶に無盡藏に產しシロツプとして

靴に代り下駄、草履
全江原道の初等校兒童に奬勵
國策に沿つて一石二鳥の利

【春川】江原道當局では皮革の消費節約に伴ひ道內初等學校兒童の運動靴又はゴム靴をなるべく自發的に廢止せしめ草履又は下駄履を奬勵する方針を樹て近く具體案を發表することになつた、草履又は下駄はゴム靴等に比べ極めて衞生的で、しかも草履ならば家庭又は各學校でも兒童自らが作り得るし充分自給自足が可能とされ、延いては教育費の輕減ともなる譯である、なほ試みに兒童一名が年に平均二足の靴を消費したとしてその代一圓としこれを道內總兒童數約七萬人に累計すると實に十四萬圓となり、この半分を節約するとしても七萬圓が貯蓄に浮び上る豫定で、資源節約、經費輕減に併せて、兒童の生業訓練、一石二鳥の妙案となる

社會教化囑託

【清州】郡社會教化、囑託は吳俊換氏が北部社會教化囑託に任命されて着任、しばらく缺員中であつたが、丹陽郡產業技手を辭した李興周氏をその後任として五日附で任命した、同氏は最近まで過去十數年間清州郡に在職した同郡內道で熱心の人だけに適任とされてゐる

坪谷判事赴任

【水原】今回京城地方法院へ榮轉の水原支廳判事坪谷久氏は六日午前九時發列車で赴任、なほ後任春川法院支廳から榮轉の古口文平氏は五日午後二時着任した

大規模の造林
國有林の拂下げ實現して
江原道の計畫成る

【春川】江原道では多角的林業經營と林產物の增加を圖りかねて大規模の造林計畫を樹立し國有林の拂下げを要望中のところ春川郡內西、史北、史內面一帶に亘る一萬二千町步の拂下げを許可されここに念願の第一步を踏み出した、道當局ではその一部を伐採すると共に更に全面的に造林すべく、目下具體的に立案中

豚皮供出講習

【春川】[illegible]

感心な學童
古物を賣り
國防費獻金

【仁川】五日午前八時前頃本社仁川支局に「おぢさん、これ獻金して頂戴……」と訪れた四人連の兒童があつた、見ると一錢銅貨ばかり數十枚差し出し「毎日古銅や古鐵を拾ひ集め賣つたものです」と立去つたが右少年は旭小學校の鳥崗政治君(一〇)鳥岡吉五郎君(一〇)吉岡俊君(一〇)松井明三君(一〇)であつた

停留以外には
一切止まらぬ
これもガソリン節約

【春川】七月一日から實施された揮發油、重油の消費節約には官民業者何れも異常な緊張を以て臨み消費節減の實成を期してゐるが、江原道保安課では消費の大部分を占める旅客並に貨物自動車に對し一つの妙案を考へ出した、それは一區間の運轉に對し一里又は二里每に停留所を設け停留所以外では成るべく停車せぬよう、近くこの旨を業者に示達し直ちに實行に移す筈である、即ち從來幾十度となき途中での乘降を制限するとなれば一般交通者も助かるといふ止まらずでは、實は一度止つて動き出すまでには、一哩を走るに足る揮發油を消費するといふので、道保安課では先づこれら大局を洞察しての右の試案が案出されたもの、またこれは二石三鳥の效果的な名案として早くも一般に歡迎されてゐる

江原道辭令(六日)

道衞生部長(鐵原)益田貢
任道警部補、命揚口署勤務　警部補(揚口)川向忠信
命原州署勤務　同(原州)相方晉一
命高城署勤務　同(高城)大野幸義
命道警察部保安課勤務

人の動き

▲鄭敦謨氏(清州法院支廳書記)大田地方法院へ榮轉、四日轉任挨拶のため本社清州支局へ來訪
▲安華成氏(前楊州郡屬)開城府へ榮轉、挨拶のため五日本社議政府支局來訪
▲尹普榮氏(前楊州郡地方書記)京畿道へ榮轉挨拶の爲同上
▲朴鳳來氏(忠寶同長)新任挨拶の爲同上

榮養を蓄積する

榮養を充實して、健康な身體を鍛錬するに絶好な夏がまいりました。新鮮な大氣を胸一杯に呼吸し………强い太陽の紫外線を充分に浴びて下さい。

「夏まけ」しないよう

それと同時に肝油＝ハリバを服用してヴイタミンAとDとを豐富に補給さへすればこの夏の健康は上乘です………夏痩せ、夏負けが豫防され結核菌、感冒菌などに對する强い抵抗力が生じますから。

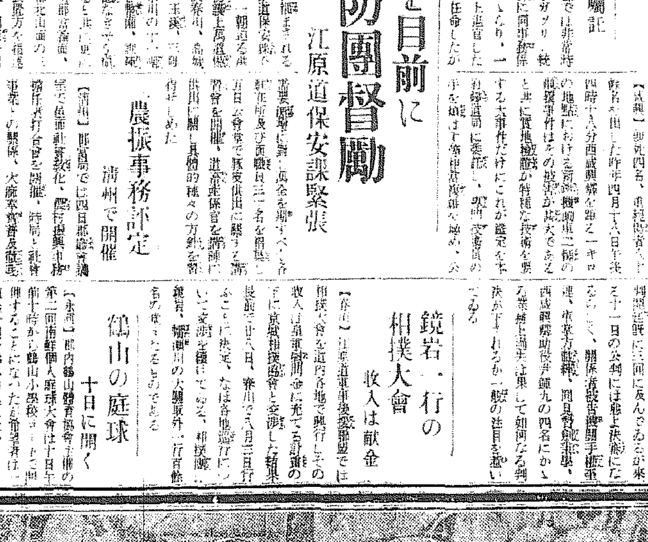

微量で効く

「夏の肝油」はハリバが一ばんです。ベツトリした油狀のもの、消化に手間取るカプセル或は生臭くて量の多いもの…に代つて最も喜ばれます……

胃腸に障らぬ

一粒肝油ハリバは鱈の肝油に比べて百倍前後も濃厚にヴイタミンADを含む高級肝油を小豆大の糖衣粒としたもので臭くなく、胃腸にも障りませんから夏はハリバが何よりと言はれます。

一日量　幼兒…一粒　小兒…二粒　大人…四粒

百粒…一圓五十錢
五百粒…十圓五十錢

東京・大阪　田邊商店

夏でも樂に服める…一粒肝油　ハリバ

HV 566

健康は腸から

事變下、國民健康の充實は銃後の急務！

今、わが國は未曾有の重大事局に直面してゐる。よく長期戰に堪へ、所期の大目的を貫徹するためには國民一致、健康を增進し、體位の向上に努め、所謂人的資源の充實を圖らねばならない。

されば、衛生知識、豫防觀念の缺如に因る疾病の如きは躍進國家の國民として恥辱であり、特に夏季に於ける傳染病の蔓延は銃後最大の寒心事と謂はねばならぬ。

わが國は地理的關係から支那、印度などの病原地から直接影響をうけ屢コレラ、ペストの脅威をうけてゐる。又腸チフス、赤痢（疫痢）等の消化器傳染病に至つては每年夏季猛威をたくましうされてゐる。

◇…夏季の疾病

夏季は氣溫が上昇するため腸のはたらきが鈍くなるから、飮み過ぎ、食ひ過ぎ、消化不良の食物未熟の果物、腐敗した肉類や牛乳、寢冷え等で容易に下痢、腹痛を起す。腸疾患は實に夏季疾病の筆頭である。

く、國民保健の尺度ともいふべき死亡率によれば、昭和十年の一般死亡率は人口千につき一六・八であり、乳兒死亡率は出生百につき約一三に達し、而も死因の最高率を示すものは實に下痢其他の腸疾患となつてゐる。

下痢既に然り、傳染病原菌による腸チフス、赤痢（疫痢）の頻發は、夏季最も國民の保健を脅かす關心事である。

◇…消化器傳染病

傳染病の統計を見ると、腸チフスは每年漸減の傾向（昭和十一年の患者數三萬七千人）であるが赤痢（及び疫痢）は漸增の一路を辿り、全國患者數昭和五年（二萬九千人）昭和十一年（五萬三千人）、而も田舍より都會に多く、都會ばかりでの患者數は右六年間に二倍半にもなつてゐる。

元來、疫痢（いたいけな小兒を襲ふ）は厚生省や警視廳から出る法律や報告にも赤痢の項目中にある通り、赤痢（發熱、下痢して粘液と血液が排泄される。病原は赤痢菌、大人にも小兒にもある）の徵候の明瞭に現はれる前に、猛烈なる中毒症狀が來て神經系統を冒され急激に死の轉機をとるから激性赤痢とも謂はれ、赤痢が多くなれば疫痢も多くなるを常とする。近年小兒に疫痢の多いのは全くそのためで、子供を疫痢で死なせる罪は大人にあると斷ずべきである。

口からのみ傳染する之等の病原菌は、吾々の油斷に乘じて來襲する。便衣隊ならぬ傳染病原菌のゲリラ戰術に對し、特に夏季に於て銃後國民の保健上に汚点を印せぬやう各自戒心せねばならない。

武田　發賣

腸疾患　治療と豫防に

ビオフェルミン

整腸消化・腸內殺菌を併有する乳酸菌療法劑

一、急性及び慢性腸カタル
一、醱酵性下痢、消化不良、食傷
一、乳兒及び小兒下痢綠便
一、常習便秘、脚氣、鼓腸等

之等の腸疾患に對しビオフェルミンは安全に異常醱酵及び腐敗を防止し、有害細菌を殺滅して腸內容を清淨ならしめ、腸機能を正常に復し、消化を良好ならしめて、下痢並に消化器症狀に治療と豫防效果を擧ぐ。

ビオフェルミンは生活力、繁殖力の旺盛なる乳酸菌を主劑とし、糖化菌を配して整腸消化、殺菌及び保健の效果を徹底せしめ得たる乳酸菌療法劑にして、

① 腸內の腐敗並に異常醱酵を防止して、腸機能を調整し、蠕動官能を正常化す。
② 腸內有害細菌を殺滅し、毒素の吸收を防ぎ、腸內容を清淨ならしむ。
③ 澱粉及び蛋白質を消化して、榮養分の吸收を佳良ならしめ、便通調整作用を營む。

傳染性腸疾患の豫防と保健

ビオフェルミン中の乳酸菌が腸內に於て產生する發生機の乳酸は、强力なる殺菌作用を有し、腸內に侵入する各種の危險なる有害細菌を殺滅して之が發育を防止するを以て、傳染性腸疾患＝腸チフス、赤痢、疫痢＝の豫防と保健に賞用せらる。

◇…ビオフェルミンは、副作用なく甘美味な薬劑で服藥を嫌忌し勝ちな乳兒小兒も喜んで服用す。

著名大病院　醫院御採用

粉末と錠劑の二種　各地藥店にあり。

發賣元　株式會社　武田長兵衛商店　大阪市道修町
製造元　株式會社　神戶衛生實驗所　神戶市二番町
關東代理店　株式會社　小西新兵衛商店　東京市本町

38(1)346

外國の羈絆を脱して 内鮮基督教の大團結
きのふ事變記念日を迎へ 起上る世紀の巨歩

皇國臣民の自覺の下に從來外人の支配下にあつた基督教が華々しくも時局に目醒め全半島の内鮮同胞を一丸として起ち上る基督教徒の聯合會大會は、支那事變一週の追憶も新たな七日午後三時廿分から京城長谷川町公會堂で秋月致氏司會の下に擧行された、全鮮の信徒代表約一千名參加、定刻延禧專門學校奏樂の開曉たる奏樂裡に開會、國歌合唱、皇國臣民の誓詞齊誦の後、聯合委員長丹羽清次郎氏は半島同胞一丸の基督教大同團結に力強い式辭を述べ、京城組合教會の三井久氏が次の如き宣言文を朗讀、臨席の南朝鮮總督、鹽原國民精神總動員聯盟理事長、海老名日本基督教聯盟幹事長の喜びに滿ちた祝辭あつて閉式、時局下全鮮基督教徒總動員の輝かしい巨歩を踏出した、宣言文次の通り（寫眞は總督の告辭）

宣言 現下我國時局の重大性に鑑み國是を體し國民精神の振作を圖るは之れ最も緊急事なりと認め、茲に朝鮮にある基督者團結協力し同胞の精神作興に貢すべく一層傳道に精進し以て皇國臣民として報國の誠を致さんことを期す

朝鮮基督教聯合會

野犬狩 東大門署では狂犬病豫防のため五、六兩日に亘り野犬狩りを行ひ四十三頭を捕獲、町大繫留所に收容した、セパード四頭、チン十八頭、ポインター五頭、ラッシュ八頭其他で中には無鑑札の畜犬もあり八日まで屆出ない場合は一般の購買に應ず

石油で結構間に合ふ 切符はお國へ
ガソリン報國美談 一番乘り

戰時下ガソリンの消費節約が叫ばれ全國的に切符制度を實施、ガソリン愛用者を登場して徹底を期してゐるにも拘らず中にはガソリンを秘かに買溜めるもの、又は査定された通帳の數量が少いと苦情を申出る不德漢もあて當局を憂慮せしめてゐる折柄、これはガソリンの國策線に起上つて銃後にある國民の行くべき道を身をもつて說いてゐる美談の主がある

京城大和町一の四六印刷業構頭某次さんはこの一日から實施されたガソリンの切符制度によつて京畿道保安課からその數量を査定され通帳の交附を受けたが、「この非常時に際し國家においてこれほどガソリンが必要なら私達なんかこれを使用せずに濟む方法ないものか」と研究に研鑽した結果、七日朝本町署を通して「石油をもつてガソリンの代用にする方法がわかりましたので今後ガソリンは全部節約することにしましたからこの切符は有效に使用して下さい」と交附された通帳を道保安課に返還して來た、關係者一同はこの心がけこそ銃後日本を護るものとしてその美擧に感激してゐる

木杯御下賜 高木德彌氏 以下十四名

【東京電話】畏き邊りでは過ぐる滿洲、上海兩事變に關し私財を供した左記諸氏に對し表彰の御沙汰があつた（朝鮮關係の分）

高木德彌 以下十四名 木杯下賜（各通）

東京大會は返上 萬博は延期の運命
來週閣議で決定、中外に態度聲明

【東京電話】紀元二千六百年を記念する萬國博覽會及び東京オリムピック大會は過去二ケ年に亘つて着々準備を進めてゐたが、支那事變の勃發により帝國は國を擧げて暴支膺懲の聖戰を展開、今や長期抗戰により國家は益々多事を極めることは火を睹るより明かであり有意義なる催しであることは異論のない處であるが見方によつてはお祭騒ぎともいへるオリムピック並に萬博を既定通り實行することは國民精神並に大陸に勇戰する將兵の士氣にも影響を與へはせぬかといふ點が憂慮され、オリムピックについては一まづ「返上」か否か、萬博については「延期」か否か、愼重に研究中であつたが、オリムピック返上は國際的に重大影響を及ぼすものであり、返上するもしないにしても最早時日の趨勢は延ばし得ず、内務省に到達してゐるので商工省では大藏、厚生、内務、外務、文部各省と連絡をとりいよいよ來週中に協議を開いて決定する運びになつてゐるが、今日まで池田藏相が各大臣との間に諒合したところでは、大勢は「オリムピックは返上」「萬博は延期」の運命を辿らざるを得ない情勢となつてゐる模樣で、商工省で決定の上は閣議に附議した上中外に態度を聲明するものと見られてゐる

學校勤勞隊 隊旗を制定
隊歌は目下作成中

去る六月廿七日本府で開催された各道學務課長打合會に於て決定された學校勤勞報國隊の隊旗の規格を學務局では愼重研究の結果次の通り決定、各道知事、各學校へ通牒した、尚隊歌は目下學務局で作成中である

型 長旗、白地とす▲寸法 巾七〇糎、長三六〇糎▲樣式 上部に約二〇糎の紅線を入れ中央に學校の徽章を染抜く中央に「何々學校勤勞報國隊」と染抜き、徽章及隊章は紺色、「何々學校勤勞報國隊」は黑色である

中隊旗をも作成する向にあつては次の通り

型 長旒、白地▲寸法巾五〇糎長廿五糎▲樣式 大體隊旗に準ずるが「何々學校勤勞報國隊」の横書の左側に「第〇班」と班號を記す

兵庫縣下の水禍
一報毎に益々擴大

【神戸電話】神戸市の水禍は七日更に擴大され死者行方不明合計六百四十一名の多きに上ること判明今更その損害に市村を戰慄せしめてゐる、兵庫縣警察部調査（七日正午現在）左の如し

【死者】神戸市二五一、縣下（神戸市を除く）五二【行方不明】神戸市三九〇、神戸市を除く縣下三九【負傷】神戸市一、一一三、神戸市を除く縣下八六【家屋流失】神戸市一、四六一、神戸市を除く縣下二八〇【家屋倒壞】神戸市一、六六八、神戸市を除く縣下二八七【家屋半壞】神戸市二、二三四、神戸市を除く縣下七七三

若妻鐵道自殺 六日午後四時三十分ごろ奉天發釜山行第一〇列車が技川、大邱間進行中、慶北達城郡達西面院岱洞俞月龍の妻朴玉蘭(二〇)は同列車目がけて飛込み自殺を遂げた原因は家庭不和から

中元贈答廢止
鐵道局も嚴達

鐵道局では時局柄中元の贈答を虚禮とこの際一擧に打破すべく鮮鐵三萬從業員に對し七日一國家總動員の秋に際し國民の儀表として身を官に奉ずる局員にして尚之を改めざる者あるは實に遺憾なり、各員は互に相誡め弊風を打破するは勿論、長上

英靈永へに安かれ
戰歿將兵追悼大法要
きのふ内鮮佛教各聯合會で執行

護國殉忠の英靈に天も涙すか蕭々たる霖雨の中に、事變一周年の記念日はめぐり來つて國民精神總動員聯盟の發會、京城府主催の慰靈に續いて七日午後一時半から、馬上豐かに驅けつけた南朝鮮總督、小磯軍司令官代理中山少將、甘蔗京畿道知事、佐伯京城府尹以下多數の來賓、遺族會員等參列の下に内鮮佛教各宗聯合會主催の戰歿將兵追悼大法要が若草町西本願寺で催された、藤井京城府尹の表白文に次いで、甘蔗京畿道知事、佐伯府尹、南總督の順で戰死將兵の英靈と化した將兵に滿腔の弔辭を捧げ、讀經、回向終つて閉式、それから引續いて京都本派本願寺特派講師源吾藤師の追悼講演が行はれた（寫眞は同法要参列者）

『鯉登を死なすな』と 步砲の固き握手
細川部隊長、友情の救援

【〇〇にて中川特派員】細川部隊長が鯉登部隊が險難で苦境に陷つた」と耳にしたのは昨年十月十五日であつた、部隊長は永北村にゐたが迅速な救援處置として部隊の一部を出動させ自らは主力を率ゐて前進させた

鯉登部隊長と細川部隊長は同期生でしかも親友であつた、細川部隊長はこの時『山砲以來幾多の戰鬪に參加し皇軍の至寶とも云ふべき鯉登を死なしてはならぬ』と強いものが閃いた、山間溪谷を縫ひ兩側の連峰は山嶽より中腹にかけ到るところに洞窟陣地が設けられ山西省獨特の突破戰の容易でないことを豫知させるがすでに時であるより

舊陣地を死守し、險難な山地戰にある鯉登部隊の苦闘を想ふと萬難を排して有力な支援をなさねばならぬと決意を固め、部下の將兵にも砲兵は死んでも果す決意をもつて步砲協同の極致を發揮するやうにと嚴命、一刻も早く親友鯉登部隊長に會ひたくなつた、細川部隊長は廿五日早朝警戒の陣地を進れたのみで敵陣をくゞり鯉登部隊長を訪ふたのである、硝煙彈雨修羅場と化した戰闘をバックに親友の

兩部隊長は無言の固い握手をした、感動のあまり言葉も出なかつた、鯉登部隊長は一時は感激に心を湧かせたかのやうに『よくやつてくれた』と熱涙をふり落した、細川部隊長は自ら求めて鯉登部隊長の幕營に宿つた、暗い狹い洞窟で砲聲、銃聲を聞きながら一夜を語り明し、鯉登部隊長の苦心談を聞くと細川部隊長は益々血を沸かし

明日からは大いに射つて〳〵十日間の鬱憤を晴らさう』と鯉登部隊長の手をシッかりと握つた、一歩も退かぬ兩部隊長の心をしつかりと結びつけてしまつた、鯉登部隊長は『砲兵が援護に來て敵に破壞されるやうなことはないか』としきりに親友の部隊の上に心配したが、鯉登

細川兩部隊の死にもの狂ひの奮戰によつて敵は一たまりもなく潰滅して、戰闘に日章旗はへんぽんと翻いたのであつたこの麗はしい『戰場の友情』あつてこそ戰闘は陷ちたのだ、六ケ月の後に判明した美談である

豪雨の中で 狙擊の練習
失業苦の鬱憤から

六日夜十一時ごろ人家から遠く離れた京城弘濟町の野原からパンパンと連續的に二、三十發ぐらゐ銃聲が聞えて來たので、びつくりした西大門署外事係金刑事が驅けつけて見ると猛烈な雨の中に立つて怪漢が河原目がけて拳銃を乘ち込んでゐた、いきなり飛びついて怪漢の右手からベルギー製五連發をもぎ取り反抗する怪漢を組み伏せて懷中に隱してゐた實彈一千發も押收、この男は京城明治町某質金融商會員本田こと朴興圭(二〇)で昨年金塊密輸の嫌疑で本町署に檢擧され取調べを受けたが證據不充分で釋放され、その後失業して職を搜し轉々する中に悲觀のあまり世を呪ふやうになり、元商會員白谷某から拳銃と實彈を入手、社會的に名高い大物を狙擊して鬱憤を晴らした後自殺せんと決意、狙擊の練習中捕つた旨自供してゐるが重大犯罪を計畫したものとも思はれ拳銃の入手經路及び背後關係を嚴重追及中である

檢車助手殉職
車輛入替中奇禍

六日午前九時ごろ平壤驛構内で車輛檢修中の平壤鐵道事務所檢車助手金山一男君(二〇)は入替へ車輛に觸れ轢死、加藤鐵道病院で手當中同日午後四時死亡した、同君は奉職日淺く檢車助手として前途を囑望されたものである

故根布長伍長の 遺族から寄附

山西山岳戰に華と散つた京城本町署前嘉義警察署の故根布長乙吉伍長の嚴父石川縣河北郡内灘村大根布、根布長善太郎氏は本町署内の出征將兵の遺家族に對して懇ろなる書信と金一封を送付して來たが、本町署では事變一周年を迎へた七月七日署内十數名の遺家族にそれぞれ分配した、遺族達はこの悲しくも美はしい故根布長伍長の嚴父に心から感謝を捧げた

盜んで賣る

六日午後五時ごろ京城大興町路上で通行人にリヤカーと笊三個を十九圓で賣り付けてゐる男を龍山署員が怪しみ取調べた所、京城玉水町二三三 四、李根、李鎭文、李某と窃盜前科四犯李永玹(三一)で、リヤカーは去月三十日南米倉町市場で盜んだ品と自白、餘罪取調べ中

若き燕と逃避

京城光熙町二ノ一二六須賀照雄妻八重子(二七)は若き燕黃金町二ノ一○八大工山田寅松(二五)と五日夜駈落ちしたが須賀から搜索願を府内各署に出してゐる

感激を新たに 愛國心の怒濤
きのふ朝鮮軍愛國部への獻金譜

世界戰史に輝く今事變一周年を迎へて銃後國民一致團結の赤誠は事變一周年記念日の七日を契機に果然跳躍、この日朝鮮軍愛國部へ寄せられた獻金額は午後三時現在で早くも三千九百圓に達し、獻納兵器は四百七十八兩に及び、貴金屬・銀紙の銀塊、見舞のコーセ等數百件に達し軍當局も各地からの熱誠と集まる獻金獻品にいたく感激してゐるが

この獻金者群には在城トルコ人ウイ・イブラギモフ氏他七名の獻金もある、一行は南大門通東井文治氏の案内で先づ龍山陸軍病院に白衣の勇士を慰問しての帰途陸軍部を訪づれ金一封を獻納した、なほ當日甘蔗京畿道知事は道廳職員全員並に所屬道下官公衙各職員の赤誠に成る白衣の勇士用自動車二台の目錄を兩脇高級副官の手を通して獻納した

行倒れ男 七日午前五時頃南大門横東消防署跡の大相撲掛小屋に上下共白の朝鮮服に黑地下足袋をはいた五十歳位の朝鮮人男の變死體があつた

寶城水門浦間 水泳列車動く
鐵道局營自動車線

寶城、水門浦間は今夏も水門浦行海水浴客の便を圖り十日から八月末日まで運轉することになつたが從來は四往復であつたところ時局柄ガソリン節約のため今年は二往復を運轉することになつた

總督は自慢の愛馬

支那事變一周年、國民精神總動員聯盟發會式に臨む七日、ガソリン節約に協力のよりよき範を示す南總督は、若草町朝鮮聯盟の發會を見ご全半島に長期建設下國の如き國民的感激盛る作に於ては部下職員に對し一層此の種貢徹底に努められたしとの通牒を發した

國技の華、相撲展

西本願寺で午後一時から行はれた内鮮佛教各宗聯合會の戰歿將兵追悼大法要に、折から降りしきる雨を衝いて愛馬に跨つて颯爽と參列、時局下に半島の父として雄々しい面目を示した（寫眞は愛馬に跨つて西本願寺到着の南總督）

東京大相撲の一行來鮮に因んで京城三中井では八日より十四日まで同店六階ギヤラリーで大日本相撲協會の後援出品を初め、府内の好角家として有名な本町自牡丹上候氏、新町新清樓主人西川氏などの秘藏品百數點の出品を得て『國技の華、相撲展覽會』を開催するが、京城としては珍しい催しではあり、時局柄相當な人氣を呼ぶであらう

勇士遺族へ盆燈籠

京城佛教聯合後援聯盟では支那事變戰歿將兵の初盆に際し慰靈の誠を捧げるため各遺族に盆燈籠を贈ることゝなり各府郡聯盟宛七日通牒を發した

愛婦の貯金報國

愛國婦人會では會員及び其家族で『時局貯金團』の實を擧げるべく愛國婦人會貯金組合を結成し貯蓄を獎勵しつゝあつたが、五月中全鮮に於ける右貯金の成績は取扱口數十八萬九千口、預入金額十四萬八千圓に達した

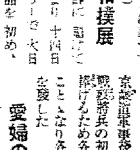

學童の國防獻金

京城壽町一五李鍾斌氏長男京城壽松尋常高等小學校尋常科二年生李大衡君は一日に亡くなつたお母さんの冥福を祈り七日本社に金十圓を國防獻金として寄託した

朝鮮代表卓球選手

【大阪電話】來る十三日から三日間大阪YMCA體育場で擧行の東西學生卓球選手權大會に參加の朝鮮選手團外鮮總、周澤洪、高祥徹外三選手は八日朝鮮で一戰を交へ十日には午後六時から大阪武商會館で大日本卓球協會と交驩試合を行ふに決した

話題待急

☆……京城府民はお魚が大變お好きだ、四月から京城府の直營で開設した府水產市場の取扱高を見ると六月迄の三ケ月間に數量四十五萬貫六十五萬二千圓を消費してゐる

☆……昨年同期に比べて七萬二千貫、十三萬六千圓の消費が增加してゐるので府民一人當り約六百八十匁九十錢の魚食をしてゐるわけ

☆……この賀行きも地理的環境に惠まれた魚食國民の本領を發揮したわけで、同じ東洋人でも日本人と支那人との民族性に大きな相違があり、職民族として支那人を凌駕してゐる一つの證據となつてゐる

☆……【珍名辭典】京城三坂通一一四に明日香榮千代さん

けふの天氣 雨後曇

明大招聘野球
（對全仁川）
けふ 八日午後四時半 仁川公設運動場

入場料（ネット裏 〇・六〇 普通 〇・四〇 中等學生 〇・二〇 小學生 〇・一〇）

京城日報社主催

太田胃散 健康は胃から 胃病の本位薬 本舗 東京 太田信義藥房

風俗史料 京城府明治町一丁目（本町明治座横より入）

完施設備 溫陽溫泉 神井館 清麗特效の名泉 安易快適の樂園

田中丸病院 京城府西小門町 普通病室及隔離病舍ノ設備有リ 電話光化門(3)一五八五六番

中島病院 内科 小兒科 院主 中島貞信 入院隨意（普通病室 隔離病室） 電話本局三一七六番

在銘濃州關住新作日本刀

今回皆樣の御希望により左記に斡旋所を開設、刀劍も多數に取揃へ責任證付の實用刀を廉價にて御頒ち致しますから精々御利用下さい

去る六月廿四日、廿五日兩日京城公會堂に於て濃州關刀劍商組合並及部主催帝國在郷軍人會京城聯合分會及岐阜縣人會後援の下に「刀劍講話」と「試斬實演會」開催の節は多數熱心なる來會者を得て刀劍に關する一般認識を新にし盛大に閉會致しました事を厚く御禮申上ます

關刀劍商組合幹事 新作關刀劍商組合長 新作關刀製作會頭 福田新市

◎新作關刀斡旋所 京城府北米倉町七〇番地（金千代ビル横通り） 後藤武夫 電話本局八四六番 振替京城二六八四〇番

酒井婦人病院 京城府永樂町二丁目八十七番地 電話本局(2)〇〇一八番 院長 七島赤道 自宅（本）三三〇三番

時局に際し 盂蘭盆會の法事を特にお勤めいたしませう 盆提灯、精靈船 多數取揃へて御座います 京城本町二丁目 大橋佛具店 電話本一五七一

滿洲國金融合作社日系職員採用廣告

金融合作社ハ金融合作社法ニ基キ滿洲帝國政府ノ施設セル社團法人ニシテ都市及農村ノ金融機關ナリ今般左記要領ニ依リ金融合作社ノ日系職員ヲ募集ス

昭和十三年六月　滿洲國經濟部

要領

一、採用人員 約一五〇名（内約八〇名ハ直ニ副理事トシテ採用ス）

一、應募資格 イ、年齡三十歲以下ノ内地人男子 ロ、專門學校以上ノ學校ヲ卒業セル者及ハ中等學校若クハ之ト同等以上ノ學力ヲ有スル者ニシテ銀行又ハ信用組合其他金融業務ニ經驗ヲ有スル者

一、待遇 イ、金融合作社ノ副理事又ハ日系職員トシテ採用ス ロ、初任給ハ百八拾圓以下ニ於テ本人ノ經歷及人物ニ依リ決定ス ハ、勤務地ニ依リ別途手當アリ ニ、將來理事ニ昇進ノ途アリ

一、採用方法 イ、筆記試驗及口頭試驗ニ依リ詮衡ス ロ、試驗地 東京 仙台 青森 廣島 大阪 名古屋 新潟 平壤 京城 釜山 福岡 熊本

一、提出書類 イ、自筆履歷書（受驗希望地及通信先ヲ欄外ニ明瞭ニ記入ノコト） ロ、半身脫帽手札型寫眞二葉（但シ三ケ月以内ニ撮影セルモノ） ハ、最終學校ノ卒業證明書又ハ卒業見込證明書若クハ之ニ準ズルモノ一通 ニ、醫師ノ健康診斷書一通 ホ、戸籍謄本又ハ抄本一通

一、願書締切期日 昭和十三年七月卅一日

一、提出先 新京大同大街滿洲國經濟部金融司銀行科

備考 採用者ニハ現住所ヨリ新京迄ノ旅費相當額ヲ支給ス

アケガイデ グリコノ オマケ アテテミル

特別案内　京日案内

中古自動二輪車 各種中古自動二輪車數台買物あり 御相談乞ふ 京城府太平通り二ノ七四 昭和精油商事株式會社 京城支店 電話本局四六七六

分析職工採用 年齡十五六歲より二十歲迄の男子尋常高等小學校卒業の者希望者は本月十五日迄に履歷書持參來所ありたし 京城府黃金町一ノ一八〇 朝鮮ビル内 三菱鑛業會社 朝鮮鑛業所

至急採用 女子事務員二名高等女學校卒業以上筆記、珠算に堪能な方年齡十九歲以下希望者は履歷書（寫眞添付）持參午前中來社 高瀨合名會社 京城支店

國家的發明有利事業

徒弟 內地人募集 パーマネント美容術の事 京城本町…

貸家 住宅兼事務所向…

安養 …

店員 …

看護 …

内勤 …

夫婦枕

花柳病外科

淋疾治るぞ

コムラ病院

見果てぬ青春【165】

川口松太郎作　志村立美繪

【禁無斷上演映畫化】

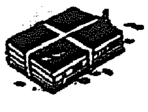

最後の日（六）

父だ――と、澄子は感じた。頭にあたる大きな笑にも、奇妙な感じが残つた。あれほど憎んでゐた相手とは思へぬなつかしさがこもつた。

「氣がついたかい」

澄子はぢつと父を見つめた。温顔に不安な色を浮べて横井は澄子を見おろした。その面には一點の陰もなかつた。

「苦しいかい」

澄子が目をあけたのを見て横井は云つた。

「私が、誰だか判るかい」

「……」

黙つて澄子はうなづいた。

「知つてゐるかね」

「お父さんですの」

「さう」

きつぱり云つた。少しも悪びれたところがなかつた。

「横井だよ、二十四年間、お前たちを放つて置いた無責任な父は私なんだ」

「……」

「私を恨んでゐるだらうね」

「いいえ」

再び澄子は首を振つた。

「いいえ」

澄子は首を振つた。

「澄子!」

はじめて我が兒を呼びかけて横井はやさしく云つた。

その聲が、澄子の豫想を裏切つた。やさしい、細い、澄み切つた聲だつた。

澄子は父を想像して、赫ら顔のでつぷり肥つた男だと思つた、だみ聲の濁つた低音を想像して、氣色が悪かつた。

澄子が父を嫌つた理由の一つには、空想の裏切られる悲しさがいやなのだつたが父がこの世にないと思つてゐた頃は、父を至高無上の美男子に想像した。

美男子と云ふよりは、美壯年と云つた方が適切であらう。背の高さは五尺五寸以上、骨格の逞しい、引きしまつた肉つきで青年時代には運動選手であつたやうに、近代風の美壯年を連想した。その父がこの世に生きてゐると知つた時には、それまでの空想が一時に覆へるやうな淋しさを感じた。

藝者に子供を産ませ、棄てゝかへり見ないやうな男に、理想のタイプのあるはずはないと思つた。

芝居で見る敵役のやうな嫌な奴だらう、赤つ面の、ドラ聲の、下品な下等な……さう云ふ嫌な空想ばかりがひろがつた。母が、あれほど逢つてくれとたのんだ時にも『逢ひたくない』と、云ひ通したのは、豫想と父の空想を壊したくなかつたからだ。

理想に近い父親なら逢つても好かつた。さう思つて今日まで拒み通して來たが、漸く目をあけて見た父の面影は、必ずしも澄子の空想を裏切つてはゐなかつた。

白髪を少しまじへた品の好い面差が、なつかしく近々と目の前にあつた。

本社特選 半島大棋戰 (10)

四段 赤岩嘉平氏
三子 藤本源市氏

○一一ぬ二 ●一二ろ一 ○一三へ六 ●一四と七 ○一五に五 ●一六は五 ○一七は四 ●一八へ五 ○一九へ四 ●一一〇と五 ○一一一ろ六 ●一一二ろ五 ○一一三い七 ●一一四と四 ○一一五へ二

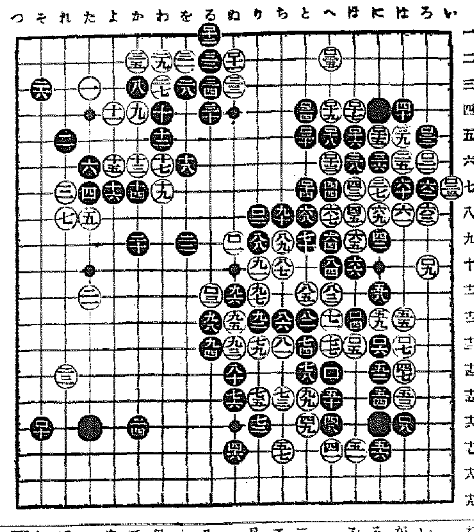

白俄然上邊に切込
黒シメツケを打たぬ怠慢の罪

講評 七段 瀬越憲作

◇黒が百十と左下隅を守つた時百九の連絡に因つて二五以下の數子に後顧の憂へを無くした白は、好機至れりとばかり俄然上邊の黒地に向つて、百十一以下潜入して行つた。

◇白百十一以下の侵略手段が、成功するや否やは別問題として、斯かる手段を發したのは、これまで再三述べた如く黒が先きに『ろノ六』にマガリ、白『ろノ五』黒『ろノ四』白『いノ七』の交換を黒が了して置かなかつた罪の報いである。

所も白の侵入軍を撲殺出來ぬこの場合に於ては、より一層黒邊の交換をして置かなかつた事を痛恨するであらう。

白百二三までは必然の結果であらう。――

殺す事は出來ぬ

◇黒百二四では斯く打つか、『はノ二』にケイマするかの二つを出ないが、黒『はノ二』に打つのは、斯う打つ方が得くな意味があるから、此處に至つては黒百二四を可とする。

しかし黒百二四と打つたからといつて、侵入軍を取る事は出來ぬ。

參考圖（1）黒一に對しては白二とオス一手、次いで黒三とサキアタれば、白は四以下入と打つて是は活きである。

假にこの時黒九と出て十一とキリ取つて來れば、白は十二以下二十と打つて劫である。

黒十九で二十にサガれば白『い』で欠張り劫である事は云ふまでもない。

右の手順中黒三を十二にナラベば――八の方にナラブのは白から六にヘネ出される手が在るから問題にならない――白『ろ』にトンで活形である。

◇白百二五とトブのでは、侵入軍を生還さす事は困難である。否不可能であると云つても過言ではあるまい。

百二五は一路右『はノ二』にトブべきである。

さすれば白百十七、百十九の二子を取られる事は絶對にない。參考圖を掲げその意味を詳しく説明しやう。

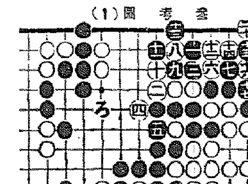

參考圖（1）

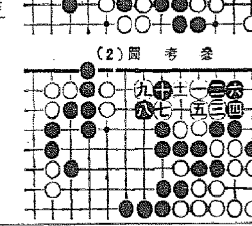

參考圖（2）

參考圖（2）白一に對し黒は二とツケるか、六にトブ外はないが二とツケれば、白は三以下十一と打つて劫活である。

參考圖（3）斯く黒二とトべば白は三四へネ以下十七まで攻合ひ白勝である。手順中黒八で九なれば、白『い』にキリ取つてゐて良い。

◇以上の參考圖に因つて白百二五で『ほノ二』にトべば、絶對に死のない事を確認するであらう。

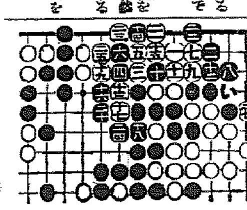

參考圖（3）二六ツグ

然るに百二五とトブのでは活きてゐない。

では如何に打てばこの白を取ることが出來るか？それは明日までの宿題として置く。

觀戰記
黒の窮醜を衝いて侵略

白上邊に切込む、果して成功するや否や？

唱、白は百二五と自から墓穴を掘る。

白百二五は『ほノ二』に打つてきである事は既述の通りであるが、この時黒百二五にツケて來れば、白『にノ三』にハネ參考圖（1）と同一手順によつて劫で黒の黒を取る事が出來る。

×

白のエラーから起きた事ではあるが、黒は見事に侵入軍を全滅せしめるであらうか、明日までのお樂しみ。

ラヂオ　八日（金）

第一放送

朝の部

午前六・〇〇（東）ラヂオ體操
六・二五　ニュース
六・三〇（東）支那語講座
七・〇〇（東）時報・今日の天氣見込
七・〇一（東）朝の修養
七・二〇（東）朝の音樂（レコード）
九・二〇（城）氣象通報
一〇・〇〇（城）家庭メモ　料理獻立（シンリー風の若鶏料理）問（鍋の釜入り酢の物・清津）日用品値段
一〇・二〇（東）母の時間　乳兒脚氣の治療と母乳　上前太三郎
一一・〇〇（東）小學生の時間「第三」ラヂオスケッチ〃水の旅〃　東京學校劇協會
一一・一五（城）婦人の時間（朝鮮語・釜山）作品に現はれた女性群像　成火勳

晝の部

正午（東）時報（釜）琵琶　恩賜の煙草（釜山）齋藤旭邑（平壌）島田旭奏
午後〇・二〇　ニュース・鮮魚卸値段
一・〇〇（城）傷病將兵慰問の午後（第二装置・京城・平壌）―龍山陸軍病院より中繼―
一、ごあいさつ　京城東大門小學校四年生　高橋武　京城櫻井小學校四年生　李鍾男
二、唱歌と遊戯　皇紀記念京城公立幼稚園々兒
（一）唱歌（イ）金魚の赤ちやん（ロ）つばめの兵隊
（二）遊戯（イ）仲良し小雀（ロ）にらみつこ
（三）お話（イ）また負けた兎さん（ロ）お山の王様
三、詩吟（劍舞詩吟）木村秋水
（一）金州城（二）川中島（中畑眞子）（三）水師營（劍舞）（四）荒城の月　城山（五）九月十三夜　笹本臨造（十一歳）（六）大楠公　高野花子（十一歳）
（七）兒島高徳（劍舞）松本和也（十歳）
（八）落花紛々（劍舞）木本文江（十一歳）
四、物真似　解説　卜恵淑
五、新民謡　一、天安三巨里　二、梁山道　唄　鄭明月
六、端唄と小唄（邦樂）伴奏　DKオーケストラ
七、歌謡曲　伴奏　DKオーケストラ
八、管絃樂　指揮　洪蘭坡
二・〇〇（東）一、管絃樂
二・一〇（大）二、童話劇
二・四〇（東）ラヂオ體操
三・〇〇（東・名・大・熊）一、お話　久留島武彦
（名古屋）二、唱歌
（大阪）三、管絃樂
（熊本）四、唱歌（イ）入營を送る
四・〇〇　ニュース（氣象通報・釜山・清津）職業紹介

夜の部

四・三〇（城）野球試合實況（第二装置・京城・平壌及釜山）―第十二回都市對抗野球朝鮮第二次豫選　京城球場より中繼―
六・〇〇　滿洲より（ハルビン）ラヂオ見學「江防艦の一日」江防艦上より中繼　滿洲アナウンサー　伊藤正
六・二〇（東）子ども新聞
六・二五（城）講演　皇道に就て　柴田文城
六・二五（東）講演（清津）史的に見た北鮮の獨立問題
六・五五（東）カレント・トピックス
七・〇〇　ニュース・天氣見込
七・三〇（城）ラヂオ常識（十四）再生障害に就て　内藤猛
七・四〇（上海より）
八・〇〇（東）獨唱と管絃樂
八・三〇（東）俚謡

琵琶　恩賜の煙草

大橋旭邑作　（金山）齋藤旭邑　（平壌）島田旭奏

熱風吹き捲く土けむり、夜空を龜裂一聲伏し轉ぶ、續いてバタ〳〵すめて月影も、荒野邊寄く陣地の眞ゞ名、ら仕されて今は早、部隊に北支線の邸坊にて、五ノ井部隊は軍用の、鐵線修理を取急ぐ、…

演講　皇道に就て

（後六・二五）柴田文城

ラヂオ常識（後七・三〇）
再生障害に就て

内藤猛

第二放送

あすのきもの　九日（土）

朝鮮郵船定期仁川出帆

大阪商船株式會社 京城支店

國際運輸會社

九州郵船出帆廣告

大阪商船出帆

家庭美容

非常時の夏は―素肌本意に―
美しく上品な夏化粧の秘訣
日焦やシミ脂顔等にはコロイド硫黄の洗顔法

化粧崩れの脂顔も艶々とした美肌に

大阪府下中河内郡矢田村　中田安子

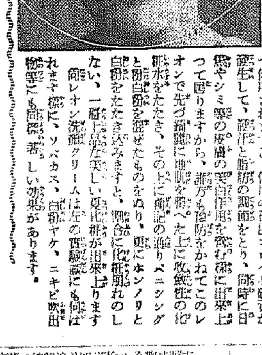

夏日斑が日毎に薄れ日焦もせず美しく

靜岡縣磐田郡　加納破津子

（講評）

商業登記公告

法人登記公告

水原支廳　春川支廳　黄州出張所　群山支廳　扶安出張所　驪州支廳　開城支廳　龍岡出張所　裡里出張所　鐵原支廳　平康出張所　永登浦出張所　南原支廳　井邑支廳